# Atletismo

BOLETÍN DE LA FEDERACIÓN CATALANA DE ATLETISMO

El atleta JUAN M. GIMENO del R. C. D. Español que ha establecido la nueva Plusmarca regional del lanzamiento del peso en 13 metros 16 cm.

## Sumario

SALVADOR MERCADER GUIVERNAU · ATLETISMO EN PISTA · EL CORTO PERO INTERESANTE HISTORIAL DE LAS ARENAS - BILBAO · HISTORIAL DE LA MÁXIMA ESPAÑOLA DE LOS 800 METROS · LESIONES HABITUALES DE LOS ATLETAS · RESULTADOS REGIONALES · LA NUEVA Y LA VIEJA TÉCNICA DE RELEVO · CLASIFICACIÓN DE CATEGORÍAS Y NORMAS PARA EL ASCENSO · MARCAS Y RESULTADOS

Precio: 1'50 Ptas.

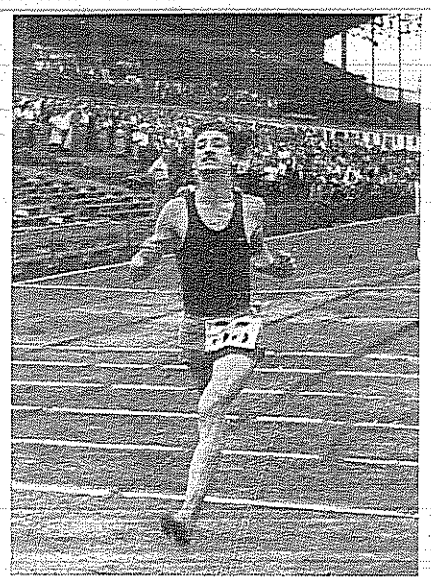

# Siluetas

## *Salvador Mercader Guivernau*

Desfila hoy por nuestra galería de campeones el atleta catalán Mercader, actual maximista nacional de 200 metros vallas con 25''8/10, logrados el 7 de noviembre de 1943. Asimismo ostenta el título de campeón de España de relevos 4× 400 metros, formando parte del equipo regional.

Podemos sintetizar lo que representa Mercader, transcribiendo el preámbulo del reglamento para la concesión de la medalla de la "Constancia Atlética", creada por el Colegio de Jueces y Cronometradores de la Federación, para "premiar al atleta que demuestre mayor entusiasmo y mantenga una conducta más ejemplar en sus entrenamientos, preparación, espíritu de lucha en las competiciones, cantidad de actuaciones, sacrificios por el deporte y disciplina". Esta medalla le fué concedida en el pasado año por su meritoria actuación.

Nació en Roda de Bará (Tarragona), en 1919, y debutó en las lides atléticas a los veinte años, en una prueba de 600 metros, no clasificándose por caer agotado antes de llegar a la meta. Pese a este comienzo, en el mismo año de 1940 quedó campeón de Cataluña de 100 y 400 metros con las marcas de 12''1/10 y 54''. Anteriormente ganó el Trofeo Santillana para neófitos, concurso en que se iniciaron muchos de nuestros mejores atletas.

Ha sido campeón regional de 200 metros en 1941 y 1942 con 23''5/10 y 23''6/10 y de 400 metros vallas en 1943 con 58''2/10. En varias ocasiones ha formado parte de los equipos de postas de 4× 100 y 4× 400 metros de su sociedad, el Club de Fútbol Barcelona, consiguiendo repetidos triunfos.

Ganó el campeonato de España de 1940 en las pruebas de 200 y 400 metros lisos con 23''5/10 y 52''6/10. Progresa mucho y en el año siguiente, en el Torneo de Campeones, consigue su mejor marca personal en las pruebas de 400 metros con 51''8/10. En el mismo 1941, consigue 23 segundos 2/10 en los 200.

En 1942 se le nota cierta regresión en sus actuaciones, que con la aparición de nuevos valores en su especialidad, queda más contrastada. No obstante, no se desanima y sigue perfeccionándose en los entrenamientos y perfila su preparación invernal hacia carreras de más complicada técnica, como los 400 metros vallas. En su primera salida obtiene 59''3/10, lo que le clasifica como un serio aspirante al título nacional de la distancia. Como queda dicho, logra el campeonato de Cataluña con 58''2/10 en competida lucha con Morera, otro valor en la especialidad. Con dicha marca, que se ve puede mejorar, dada la impresión de seguridad en el paso de la valla y conocimiento de la prueba, se presenta como el más firme candidato al campeonato de España. Sólo una excepcional carrera del guipuzcoano Sanromá que mejora en mucho su marca personal al finalizar con 56''8/10, le impide el triunfo, pero no obstante consigue la mejor marca española de la distancia después de la ya citada, y el record regional con 57'' exactos.

DIRECCIÓN POSTAL:
**Vía Layetana, 94 - BARCELONA**
NÚMERO SUELTO: **Ptas. 1'50**
SUSCRIPCIÓN ANUAL: **Ptas. 12'—**



# Editorial

## ATLETISMO EN PISTA

En el mes de abril quedó ya iniciada la temporada de pista. En realidad, el primer acto lo constituyó el campeonato de Cataluña para neófitos y debutantes celebrado el día 30 de abril con una participación muy superior a la de años anteriores. Era alentador observar el enjambre de jóvenes atletas que se disponían a participar en cada prueba.

Luego se vieron los resultados; buenos en general, óptimos en alguna especialidad.

El hecho de que la mayoría de los clubs presentaran un número crecido de atletas a dicha competición de neófitos y debutantes, nos da motivo para considerar el resurgimiento del atletismo en vías de encauzamiento definitivo. En este renacer hay factores que tienen una importancia considerable y cuya eficacia es conveniente que no olvidemos, ya que su intervención es decisiva en los núcleos que gobiernan. Nos referimos a los elementos que rigen las secciones de atletismo de los clubs; su entusiasmo y voluntad, puestos a contribución día tras día, sin desfallecer; el ansia de ver plasmadas en realidades las esperanzas que sobre cada uno de los noveles se hayan forjado; su experiencia formada a través de años de práctica de atletismo y de convivencia con los elementos de nuestro deporte, así como el haber sido espectadores en muchos casos de actividades de elementos de fuera de nuestra región, les proporciona los elementos necesarios para dirigir y aconsejar con garantías de éxito a las juventudes que ahora empiezan. Es indudable que ellos poco podrían hacer sin la colaboración y el entusiasmo decidido de los que practican y siguen sus directrices, pero consideramos justificado dedicarles este merecido aplauso porque creemos que ellos, los dirigentes y los preparadores, que conocen cuál es el nivel medio del atletismo en Cataluña como el que más, se han percatado de la importancia enorme que corresponde adjudicar a este resurgir de los neófitos en atletismo en pista.

De la masa de practicantes se destacarán los más calificados. Ellos serán quienes nutrirán — algunos en brevísimo plazo — las filas en tensión, pero con algunos claros, de nuestras primeras categorías. Y estas filas necesitan nutrirse de juventud de calidad para que sean dignos de emular los éxitos que alcanzaron quienes les precedieron en sus puestos y los que forman en ellas, consagrados por sus actuaciones, con la mirada dirigida a las competiciones de esta temporada que ha comenzado.

Se ha celebrado ya el Trofeo Primavera, nueva fórmula implantada este año por la Federación para estimular la práctica de algunas especialidades un tanto olvidadas por nuestros atletas y cuyos huecos sería muy conveniente poder cubrir para no hallarnos en inferioridad de condiciones en las mismas. El domingo, día 4 de este mes, ha tenido lugar la primera jornada de los campeonatos de primera y segunda categorías, el día 11 se celebra la segunda jornada, luego tendrán lugar los provinciales, los generales de Cataluña y, por último, como colofón, los campeonatos de España.

Siempre despertaron los campeonatos de España gran interés entre nuestros atletas, pero no creemos equivocarnos al afirmar que existe en ellos un firme deseo de superación para poder figurar honrosamente en la selección que ha de defender nuestros colores en 1944 en el estadio de Berazubi, de Tolosa, ya que este año la lucha será más dura y la victoria no la obtendremos si no la merecemos por nuestro esfuerzo. Otros equipos regionales acudirán que cuentan en sus filas con hombres de clase y, en todo caso, no se dejarán vencer sino por un conjunto más homogéneo y, desde luego, muy bien preparado.

En nuestro número anterior ya dábamos un toque de atención sobre este problema que se avecina y sabemos el entusiasmo que existe en general para mejoramiento de forma, que en muchos casos es posible. Esperamos que en los próximos campeonatos provinciales y generales podrá apreciarse en toda su plenitud el auge adquirido y el trabajo preparatorio desarrollado para sentirnos algo más confiados cuando llegue la prueba decisiva de Tolosa.

Que no olviden todo ello quienes aspiren a figurar en el equipo de Cataluña en los próximos campeonatos de España, y desde ahora dediquen ya toda su atención y entusiasmo a su preparación, para que en la máxima competición nacional puedan colocar muy alto el pabellón que les haya sido confiado.

# Colaboración

## PEDESTRISMO

## EL CORTO PERO INTERESANTE HISTORIAL, DE LAS ARENAS BILBAO

por Tutor LARREA

Las pruebas pedestres que más importancia alcanzaron en Vizcaya, fueron el Campeonato Nacional de "cross" disputado por única vez en sus XXVI ediciones, el año 1920, en Bilbao, que terminó con el triunfo individual del castellano Julio Domínguez, y con la primera victoria colectiva del equipo vizcaíno; los "cross" internacionales del 1.º de mayo de 1921, organizados por la Federación Bancaria de Bilbao donde el triunfo correspondió al campeón francés de la especialidad Luis Corlet, y del 27 de diciembre de 1925, donde nuestros Palma y Campo derrotaron en toda la línea al campeón olímpico de los 5.000 metros del año 1920, Guillemont, así como al entonces campeón de Francia de "cross" Dolques, juntamente con los demás corredores que nos envió la nación vecina.

Y, por último, las cinco ediciones de la prueba Las Arenas-Bilbao, organizadas por los fenecidos diarios deportivos "Excelsior" y "Excelsius", prueba que reunió siempre un buen lote de corredores nacionales y una gran cantidad de público a lo largo de la ribera derecha del Nervión, desde su desembocadura en Las Arenas hasta el Ayuntamiento bilbaíno, cuyo trayecto de 12 Km. sobre asfalto es de un desnivel de escasos metros.

La primera carrera media 11 Km., porque la salida se dió en el campo de Ibaiondo.

El 2 de marzo de 1930 nace la carrera Las Arenas-Bilbao como una auténtica revancha del XV campeonato nacional de "cross" celebrado en Vigo, donde el más potente equipo vizcaíno de todos los tiempos, aun venciendo colectivamente, se vió derrotado por Juan Ramos, el menudo corredor de Guadalajara. El agua y el blando recorrido fueron las causas de que los vizcaínos, más pesados, achacaron para justificar su actuación, pero la verdad es que días más tarde, en Bilbao, Ramos sobre el asfalto vizcaíno volvió a derrotar al fuerte conglomerado indígena.

Y para demostrar nuestra certeza al calificar de desquite esta carrera, veamos la clasificación de la una y de la otra.

XV Campeonato Nacional (23-II-1930, Vigo). — 1.º Ramos, 2.º Oyarbide, 3.º Peña, 4.º Reliegos, 5.º Egaña, 6.º Campo. (Segundo, tercero y sexto vizcaínos.)

I Las Arenas-Bilbao (2-III-1930).—1.º Ramos, 2.º Oyarbide, 3.º Peña, 4.º Egaña, 5.º Campo, 6.º Reliegos.

Desaparecido el diario deportivo "Excelsior", la prueba estuvo a punto de fenecer, pero resurgió el año 1933, organizada por el nuevo diario deportivo "Excelsius".

El 2 de abril de 1933 se corrió por segunda vez, correspondiendo el triunfo al guipuzcoano Coll, que llegó de la mano de su compañero de equipo Cialceta, ocupando los siguientes lugares de la clasificación el vizcaíno Delgado, y un chaval santanderino de 18 años, que, respondiendo por el nombre de Antonio Gómez, aun tuvo fuerzas para sonreír después de su agotador esfuerzo, superior a su edad, y que andando el tiempo llegaría a ser campeón nacional de "cross" en sus dos últimas ediciones corridas, es decir los años 1943 y 1944: Antonio Gómez Urtiaga.

Se disputó la III prueba Las Arenas-Bilbao el día 18 de marzo de 1934, y de nuevo es el vencedor el guipuzcoano Coll, con Eladio García, Cilleruelo y Delgado, ocupando el décimo lugar el catalán Manuel Andreu.

Más interesante resultó el IV, corrido el 31 de marzo de 1935, carrera en la que el campeón nacional Jerónimo Joan pulverizó el record de la distancia, con 38 minutos 52''2/5, delante de Alejandro Pérez, Coll, Camí, Cilleruelo, Eguiluz, Macario Meneses, etc.

Y llegamos a su última fase, a su muerte..., porque murió después del 22 de marzo de 1936.

Nuevamente es Ramos campeón nacional (8 marzo 1936, Madrid), y como en 1930, ratifica su victoria en nuestra prueba, dejando a su zaga a Gómez, Mir, Meneses, Delgado, Iradi, Borrás, etc.

Y aquí quedó interrumpida esta prueba clásica, que supo reunir tan buenos corredores, y que con tanto interés siguió la afición vizcaína. ¿Desapareció definitivamente, o por el contrario resucitará algún venturoso día?

*(Historial de las pruebas Las Arenas – Bilbao, al final de la página 7).*



# Estadística

por José COROMINAS

No se halla apagado aún el eco de la última proeza de Ernesto Pons, cuando otra máxima española ha sido batida. En la V Semana Deportiva Militar, el corredor Agustín Arxé, del Grupo de Automóviles, ha inscrito por primera vez su nombre en el libro de oro de los "records" de España.

A pesar de que en la tabla que se publica al final, aparece una aplastante superioridad catalana, esta prueba, en el transcurso de los campeonatos nacionales, ha sido un largo duelo entre los representantes de nuestra región y los vascos, ya que entre las veintitrés ediciones disputadas, ha sido ganado dos veces por los vizcaínos, siete por los guipuzcoanos y catorce por los catalanes. Las demás regiones no han podido figurar entre los vencedores, y sólo una, Castilla, que hoy día se presenta con una fuerte representación en la distancia, pudo inscribir un atleta en la evolución del record, por medio de José Luis Grasset.

Sorprenderá sin duda, a los aficionados a la estadística, la inclusión de la marca de Pedro Prat, como inicio de la historia de esta prueba. Ya en 1936, en un estudio sobre el tema que nos ocupa, la dimos a conocer, pero los que corrientemente tratan de estas cuestiones omiten consignarla. En cambio, hemos desechado la marca de 2'09''2/10 atribuída a Rosendo Calvet y como obtenida el 7 de mayo de 1917, según el competente historiador don Rafael Hernández Coronado en su obra "Los veinte años del atletismo español", si bien dicho autor, en otro lugar del libro, la eleva a 2'09''4/10 y como hecha el 5 de julio de 1917. Posteriores comprobaciones nos han convencido de que estas fechas son totalmente infundadas y que, con visos de veracidad, sólo puede admitirse la que consignamos.

De entre los titulares, el que ha conservado más tiempo el record ha sido Joaquín Miquel, con quince años de posesión, seguido del formidable corredor Miguel García, quien lo retuvo durante siete años, con una marca excelente para la época.

El que menos lo saboreó fué José Luis Grasset, al que antes del mes arrebataron el título.

La marca actual parece seriamente amenazada por el mismo poseedor, por su antecesor Piferrer, por Adarraga y por Pérez Petinto, entre los más calificados. Si Blanco intentase la distancia sería otro de los preferidos. Y aparte de todos los mencionados, la gente joven aprieta y le falta el respeto a los "fatídicos" dos minutos. En conclusión, la más especiacular de las distancias de la medio-velocidad parece será una de las que demuestren más claramente el progreso del atletismo hispano.

**La táctica en una carrera se resume en saber discernir el momento en que es preciso rendir el esfuerzo máximo... y hacerlo sin vacilar.**

## *Historial de la máxima española de los 800 metros lisos*

| | | | | |
|---|---|---|---|---|
| 2'14'' | Pedro Prat | CATALUÑA | 8 de agosto de 1915 | Barcelona |
| 2'09''4/10 | Rosendo Calvet | CATALUÑA | 20 de agosto de 1916 | Barcelona |
| 2'07''4/10 | Miguel García | GUIPÚZCOA | 19 de octubre de 1919 | Barcelona |
| 2'07'' | José L. Grasset | CASTILLA | 30 de mayo de 1920 | Madrid |
| 2'01'' | Miguel García | GUIPÚZCOA | 27 de junio de 1920 | San Sebastián |
| 2'00''6/10 | Joaquín Miquel | CATALUÑA | 25 de junio de 1927 | Madrid |
| 1'58''8/10 | " " | " | 20 de mayo de 1928 | Tarrasa |
| 1'58''4/10 | " " | " | 22 de julio de 1928 | Tolosa |
| 1'58''4/10 | Luis Pratmarsó | CATALUÑA | 9 de mayo de 1936 | Barcelona |
| 1'58''3/10 | Enrique Piferrer | CATALUÑA | 24 de julio de 1943 | Barcelona |
| 1'57''9/10 | Agustín Arxé | CATALUÑA | 22 de mayo de 1944 | Barcelona |

# LESIONES HABITUALES DE LOS ATLETAS

por el Dr. FENOLLOSA

*Son muchos los aficionados que se dedican a todo género de actividades deportivas sin consultar — por inexperiencia o economía — al médico, quien en definitiva les señalará, de acuerdo con sus aptitudes físicas, cual es el deporte que pueden practicar o qué reglas deben seguir para que el ejercicio no les resulte molesto y perjudicial.*

*TORNEO quiere evitar este obstáculo proporcionando a todos los aficionados — en forma de consejos — un catálogo de reglas prácticas que les resulten imprescindibles.*

*Iniciamos hoy nuestro propósito con la firma del doctor Fenollosa, presidente de la Federación Levantina de Atletismo.*

*Dr. FUK*

Queda ya un poco lejos en el orden cronológico, el tiempo de 1911 en que apareciere un bien escrito libro del alemán Von Saar en el que recogiera la quizá primera casuística del accidente deportivo. Y debe tenerse en cuenta que hasta transcurrida la guerra que llamamos europea, del año 14, no sintiérase aún el auge verdaderamente notable del deporte, en la forma que actualmente lo concebimos. Citando el hecho de pasada, ya que de historia comentamos, que la inspección médica del deporte en forma organizada corresponde también en la misma época y a la ciudad de Berlín, en el centro médico consultivo adscrito a la Escuela Superior de Educación Física, que allí se creara. Teniendo, en cambio, los autores ingleses la primacía de las citas médicas de lesiones deportivas, sin duda a causa de la mayor antigüedad de la práctica en aquel país de los deportes modernos o modernizados, cosa que hasta el propio Mandl reconoce en su libro ya clásico sobre medicina deportiva.

En todas las referencias citadas, se habla de las lesiones "típicas" de los deportistas y, entre ellos, de los atletas. Pero con un primitivismo un tanto pasado de moda y que no corresponde, en absoluto, a las formas actuales de las traumas sufridos por los que practican el deporte. que en lenguaje convenido internacional se llama atletismo ligero.

Hemos de desmerecer la denominación de lesiones "típicas" y substituirla por la de habituales, porque el concepto de típicas envuelve, quizá, la repetición de formas traumáticas con características iguales. Pero raramente se ven en la realidad dos semejantes. Por ello preferimos llamarlas habituales porque su parecido etiológico y sintomático nos parece más adecuado.

Entre las causas predominantes de producción de estas lesiones y de manera común a todos los atletas, figura la primera la inhabilidad propia del principiante, ayuno de preparación, que concurre a las pruebas o entrenamientos fuertes, por mor de un snobismo de la moda o llevado del deseo de obtener las ventajas de la gloria deportiva y de la notoriedad. Para estos principiantes es más aplicable aún la segunda de las causas de lesión, consistente en el olvido fundamental de las reglas básicas y reglamentarias de la modalidad de atletismo practicado. Reglas y ordenanzas que si tienen por fin lograr una uniformidad en la práctica de la prueba, tienen como fundamento una experiencia de muchos años, bien contrastada, y en la que no es el menor de los detalles el de lograr la menor posiblidad de lesión. Desde la aplicación del sistema de pruebas, hasta el detalle de la adopción de material de pista de tipo standard internacional todo en buena parte está supeditado a dicho fin. Recordad el caso de las pértigas y listones de salto y comprobareis lo dicho. Así como en el de las jaulas para el lanzamiento de martillo.

Finalmente, el entrenamiento, en su punto justo, sin defecto que haría aproximar al novicio, o el sobreentrenamiento, fuertemente perjudicial, tienen importancia capital en este aspecto de las lesiones de los atletas, no pudiendo descartarse los factores imprevistos, las fallas del material y la imprudencia, como otros factores que siguen a los expuestos, y que terminan con el de la práctica del atletismo. en alguna de sus especializaciones, en edades inadecuadas, tanto por exceso como por defecto.

Calcúlase en una estadística de 21.000 casos, que de ellos el 1 por 100 era de etiología u origen deportivo. Siendo dentro de este porcentaje, a su vez. el 11 por 100 correspondiente al atletismo.

En estas cifras, en las que están de acuerdo Hochenegg y el doctor Lamber, cabe incluir los diversos tipos de lesiones de los atletas, la más frecuente de ellas son las lesiones musculares y tendinosas sufridas por los corredores, saltadores y lanzadores. Formas especialísimas lo son la teno-sinovitis del tendón largo del bíceps en los lanzadores de peso y disco, así como la misma lesión del tendón del abductor del pulgar.

Vienen a continuación las lesiones articulares propias, casi más especialmente en los saltadores; la distorsión de la tibio-tersiana con frecuente derrame sinovial de los fondos de saco peroneo y tibial; lesión que requiere un tratamiento muy concienzudo de inmovilización con la escayola, de modificación de las condiciones bio-fisiológicas de la articulación por los agentes físicos — especialmente los rayos infrarojos y ultravioleta — y el posterior tratamiento activo a base de un entrenamiento dirigido. No menos terrible es el derrame sinovial del codo en los lanzadores de jabalina, lesión recidivante que aparece cuando parece haber sido ya curada, como consecuencia del latigazo intraarticular, propio del esfuerzo del lanzamiento. La lesión tanto más terrible cuanto que es capaz de inutilizar casi de por siempre a un buen lanzador. Precisamente en nuestra región tenemos un caso de ello.

Las fracturas óseas, menos frecuentes, adoptan formas muy variadas que van desde la fractura de escafoides de los pertiguistas, hasta la fractura de maléolos de los crossman y corredores de steple, pasando por la fractura de Colles que hemos visto en más de un lanzador de disco, y en las caídas sobre las manos consecutivas a un poco afortunado salto de altura o longitud.

Sería vana pretensión nuestra describir cada uno y todos los tipos de estas lesiones habituales traumáticas de los atletas, en el breve espacio de un artículo de prensa, y tanto más ilógico pretender sentar bases de tratamiento más acorde para su descripción en las páginas de las revistas médicas profesionales de traumatología o medicina del deporte.

*(Del semanario deportivo TORNEO, de Valencia)*

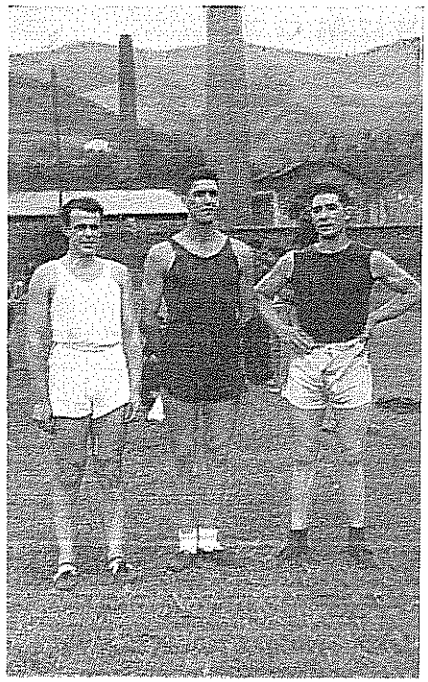

Los lanzadores LLANOS, CELAYA y ERAUZQUIN, que se hallan en magnífica forma y se anuncian como temibles competidores en los próximos Campeonatos de España

**Aun cuando son muchos los propósitos que debe hacerse el atleta al iniciar la temporada, existe uno que compendia todos los demás: mejorar sus propias marcas.**

*(Viene de la página 4)*

## Historial de las pruebas las Arenas. - Bilbao

| | | | | |
|---|---|---|---|---|
| I. | 11 Km. | Juan Ramos (Castilla) | 37'25'' | 2 de marzo de 1930 |
| II. | 12 Km. | Santiago Coll (Guipúzcoa) | 40'30''3/5 | 2 de abril de 1933 |
| III. | 12 Km. | Santiago Coll (idem) | 39'50'' | 18 de marzo de 1934 |
| IV. | 12 Km. | Jerónimo Joan (Cataluña) | 38'52''2/5 | 31 de marzo de 1935 |
| V. | 12 Km. | Juan Ramos (Castilla) | 40'20'' | 22 de marzo de 1936 |

## HUMOR

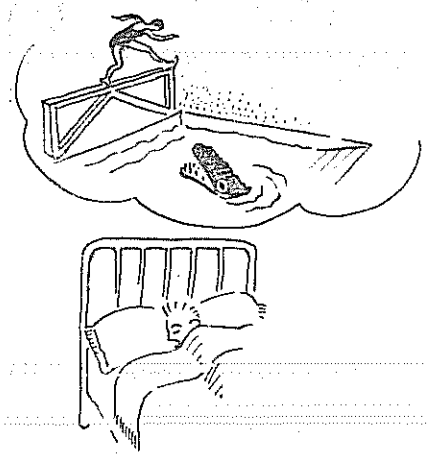

Pesadilla del corredor de obstáculos

## Calendario

Junio 18. — Campeonatos Provinciales en pista. 1.ª jornada.
Junio 25. — Campeonatos Provinciales en pista. 2.ª jornada.
Julio 2. — Campeonatos Generales de Cataluña. 1.ª jornada. Estadio de Montjuich.
Julio 9. — Campeonatos Generales de Cataluña. 2.ª jornada. Estadio de Montjuich.
Julio 18. — Carrera pedestre por relevos «18 de Julio». Circuito urbano. Organización: Junta Regional de Educación Física de la IV Región Militar.
Julio 30. — Campeonatos de España en pista. 1.ª jornada. Estadio de Berazubi. Tolosa. Organización: Federación Atlética Guipuzcoana.
Julio 31. — Campeonatos de España en pista. 2.ª jornada. Estadio de Berazubi. Tolosa. Organización: Federación Atlética Guipuzcoana.

**Propagar esta Revista entre vuestros amigos y amistades es hacer labor pro una cultura atlética.**


Paños

JULIÁ

para cada gusto una creación

PELAYO, 62 BARCELONA




# RESULTADOS EN LAS REGIONES

## VALLADOLID

### Primeros campeonatos abolutos de Atletismo.

PRIMERA JORNADA

El Pinar - 7 de mayo de 1944

5.000 METROS (final). — 1 Manso, E. y D. 17'14'' (record absoluto provincial establecido) - 2 Voces, Águilas, 18'35'' (record Frente de Juventudes) - 3 Aragón, E. y D. 18'45'' - 4 J. Aragón, E. y D., 19'31'' - 5 Amurrio, E. y D., 19'49''.

200 METROS (1.ª eliminatoria). — 1 Martín, Marte, 27''2/10 - 2 Díez Martín, S.E.U., 29''2/10 - Ausá, S.E.U., 30''1/10.

200 METROS (2.ª eliminatoria). — 1 Gartéiz, S.E.U., 27'' - 2 Sanz, Águilas, 27''6/10 3 López, Marte, 28''2/10.

200 METROS (3.ª eliminatoria).—1 Toca, E. y D., 27''4/10 - 2 Pedra, E. y D., 28''2/10, 3 Adarraga, 26''8/10.

MARTILLO. — 1 Recio, Marte, 24,395 metros - 2 Toca, E. y D., 20,93 - 3 Cortejoso, E. y D., 20,64.

200 METROS (final). — 1 Martín, Marte, 27'' - 2 Roca, E. y D., 28''3/10 - 3 Díez Martín, S.E.U.

800 METROS (final). — 1 Martín, Marte, 2'26'' - 2 Zurro, Marte, 2'31'' - 3 Triviño, S.E.U., 2'39''8/10.

SEGUNDA JORNADA

El Pinar - 14 de mayo de 1944

400 METROS (final). — 1 Martín, Marte, 57''8/10 - 2 Barrenechea, Águilas, 59''2/10 3 Triviño, S.E.U., 1'01''

1.500 METROS (final). — 1 Manso, E y D., 4'31''4/10 - 2 Díaz, Águilas, 4'35''2/10 3 Barrenechea, Águilas, 4'46''2/10.

DISCO (final). — 1 Holguín, S.E.U., 25,47 metros - 2 Recio, E. y D., 25,38 - 3 Cortejoso, E. y D., 24,415.

100 METROS (final) — 1 Martín, Marte' 12''1/10 - 2 Pedra, E. y D., 13'' - 3 De Castro, Marte, 13''2/10 -

RELEVOS 4×100. — 1 Marte (Martín, Zurro, Lobón y De Castro), 52''4/10 - 2 Águilas (Barrenechea, Díaz, Montero y Voces), 55''5/10.

RELEVOS 4×400. — 1 Marte (Zurro, Lobón, De Castro y Martín), 4'07''2/10 - 2 Águilas (Barrenechea, Montero, Voces y Díaz).

TERCERA JORNADA

El Pinar - 18 de mayo de 1944

LONGITUD.—1 San Román, E. y D., 6,16 metros (bate la plusmarca provincial que detentaba Gartéiz en 5,86 m.) - 2 Represa S.E.U., 5,96 - 3 Sanz, Águilas, 5,84.

PESO. — 1 Toca, E. y D., 8,76 metros - 2 Pedra, E. y D., 8,41 - 3 Costilla, E. y D., 8,12 metros.

ALTURA. — 1 Represa, S.E.U., 1,55 metros - 2 Martín, Marte, 1,41 - 3 Olea, Marte, 1,41.

JABALINA. — 1 Pedra, E. y D., 32,90 metros - 2 Montero, Águilas, 31,94 - 3 Díez, S.E.U., 31,68.

TRIPLE. — 1 San Román, E. y D., 12,40 metros (establece la plusmarca provincial) 2 Martín, Águilas, 11,29 - 3 Sanz, Águilas, 11,26 metros.

CLASIFICACIÓN GENERAL

1 Educación y Descanso 108 puntos - 2 Marte, 90 p. - 3 Águilas, 77 p. - 4 S.E.U. 42 puntos.

## GUIPÚZCOA

### Campeonatos de Debutantes

LANZAMIENTO DE LA JABALINA. — Ruiz, 42,43 metros (record categoría).

SALTO DE ALTURA. — Lanza, 1,61 m

LANZAMIENTO DEL PESO. — Galarraga, 10,81 metros (record categoría).

LANZAMIENTO DEL DISCO. — Galarraga, 32 m. 46 cms.

## CASTILLA

### Campeonatos Segundas Categorías

400 METROS. — Salmerón, 53''1/10.
1.500 METROS. — Poyán, 4'27''1/10.
10.000 METROS. — Gómez Urtiaga, 34 minutos 19''2/10.

### Dos nuevas marcas de Castilla

500 METROS. — Moncho Rodríguez, 1 minuto 7''8/10.
1.000 METROS. — Petinto, 2'38''2/10.

## GALICIA

### II Torneo de apertura. – Vigo

100 METROS. — Nieto, 12''.
800 METROS. — Mirás, 2'15''.
1.500 METROS. — Ramilo, 4'30''.
RELEVOS 4×400. — Turista, 4'16''4/5.
LONGITUD. — Penela, 5,18 metros.
DISCO. — Calviño, 32,18 metros.
JABALINA. — Nieto, 31,55 metros.

## LEVANTE

### II Trofeo Gerardo García de marcha.

1 Villach, E. y D. Tarrasa, 50'36'' - 2 Arturo Villach - 3 Jordá.

NUEVA MARCA DE LOS 2.000 METROS. — Caparrós ha logrado el tiempo de 6'3''2/5.

NUEVA MARCA DE LOS 1.000 METROS. — Caparrós ha batido su propia marca, dejándola en 2'42''6/10.

## EXTRANJERO

LAPOINTE ha batido la marca francesa del salto de altura, que pertenecía a LEWDEN, dejándola establecida en 1,96 metros.

# Consultorio

Pregunta. — Desearía saber si fué homologado el record ¿.? de 110 metros vallas obtenido por Gómez Cruza en el pasado Torneo de Campeones que obtuvo 15''7/10, ya que las vallas usadas no se ajustaban al peso reglamentario toda vez que fuí testigo presencial y el citado atleta tiró cinco de ellas durante la prueba. — UN ATLETA CATALÁN.

Respuesta. — El citado record ha sido homologado, según nos comunica la Federación Española que ha aprobado el acta respectiva por no presentar ninguna incidencia de las que usted señala.

**Estamos satisfechos de la reacción que ha operado nuestra Revista en los medios atléticos, pero ello no basta, precisamos de más colaboración literaria y de un mayor apoyo traducido en suscripciones.**

CALIDAD por CANTIDAD
Lema de BLAVI, S. L.

Obsérvelo empleando

JABÓN DE AFEITAR BLAVI

Un éxito de sus Producciones





# Técnica de especialidades

## LA NUEVA Y LA VIEJA TÉCNICA DE RELEVO

También en atletismo ligero prevalece el principio de que la victoria individual se subordina al éxito del equipo. Con razón en los Juegos Olímpicos, la victoria en las carreras de relevos se acoge como el triunfo mayor del país.

Por todo el mundo existen especialistas de alto valor en esta rama. América y Alemania dominan en las carreras de corto espacio. Finlandia e Inglaterra, en las de grandes espacios. El sistema de ejercicios de cada uno de estos países se refleja en sus respectivos equipos, por lo que se refiere a su constitución y actuación. En 1928, la lucha en las carreras de relevos estuvo exclusivamente entre América y Alemania.

Confiesan los alemanes que en la Olimpíada de Los Angeles tenían las mismas esperanzas de éxito en los relevos 4×100 que en 1928. Por lo que se refiere a la materialidad de correr, la diferencia entre el equipo americano y el alemán estaba casi compensada, por tanto, el éxito dependía del cambio de testigo que constituía, como suele decirse, el fiel de la balanza.

Una discusión entre los corredores Kornig y Wichmann sobre la técnica del relevo, dió ocasión a las siguientes observaciones:

Ordinariamente el cambio de testigo se efectúa en Alemania de dos modos. Según el procedimiento antiguo, cada hombre coge el testigo con la mano derecha, lo traslada sobre la marcha a su mano izquierda, y con ella lo entrega a su relevo, quien a su vez lo toma con la mano derecha y practica la misma operación; es decir, se recibe con la derecha y se entrega con la izquierda. Es claro que el primer corredor del equipo y el último, solamente hacen una de las dos operaciones, o sea la entrega o la recepción. Sobre la parte curva, el que va a entregar se inclina desde la parte exterior hacia el interior a buscar contacto con el que va a recibir. Por este procedimiento el record alemán y mundial de los 4×100 se logró en 40''8/10. El poseedor de este record era el Club Deportivo de Charlottenburg, cuyo equipo hizo los relevos en la forma expresada, que es la acostumbrada. Pero el nuevo procedimiento de relevar, proporcionó a una sociedad de Frankfurt tiempos de 40''9/10 y 41'', muy aproximados al del equipo recordman.

Este nuevo procedimiento de cambiar, practicado primeramente por Boer, en Frankfurt, evita al corredor el trasladarse el testigo a la otra mano. Los corredores primero y tercero corren por la parte interior hacia la izquierda del otro siguiente. Los segundo y cuarto toman el testigo con la mano izquierda y corren por la parte exterior. En resumen, el nuevo método se practica del modo siguiente: el primer corredor sale con el testigo en la mano derecha y lo entrega con la misma mano; el segundo lo recibe con la izquierda y lo entrega con la misma mano; el tercero lo recibe con la derecha y lo entrega con la derecha, el cuarto toma el testigo con la izquierda y lo sostiene en esta mano hasta el final.

Prescindiendo de la ventaja de tener el testigo en la misma mano con que se recibió, este medio facilita un aprovechamiento mejor de la curva a los corredores segundo y cuarto, circunstancia muy de tener en cuenta considerando que el recorrido de 400 metros de desarrollo de pista tiene generalmente las curvas muy cerradas. En la mayor parte de los casos la zona de 20 metros en que se verifica el relevo

coincide con la parte cerrada de la curva. Con el sistema de cambiar empleado hasta hoy, el corredor marcha por la parte interior de su pasillo, con la parte derecha de su cuerpo retrasada. Bajo este aspecto, el procedimiento empleado en Frankfurt presenta una gran ventaja en las pistas de 400 metros de cuerda.

Hasta ahora, las ventajas del nuevo método parecen prevalecer; sin embargo, no faltan también objeciones que hacer. Respecto al testigo no puede dejar de señalarse que sólo una gran práctica en el manejo y entrega de éste puede evitar un tropezón o una caída de aquél durante la carrera. Hay que admitir que para corredores experimentados el cambio de mano del testigo de la mano derecha a la izquierda no supone retraso ninguno. Queda por discutir si el camino recorrido por el nuevo método es más corto que el recorrido por el antiguo. En los corredores primero y tercero hay un ahorro de tiempo insignificante, puesto que ambos corren por el interior del pasillo hasta su terminación. En los corredores segundo y cuarto ya es otra cosa, pues no les es fácil llegar al interior de su pasillo para no tropezar a su relevo

Hay otro punto que parece más atendible que el anterior. Los corredores segundo y cuarto tienen que estar acostumbrados a tomar el testigo con la mano izquierda y no sólo esto, sino que tienen que saber mantenerse al correr en una posición tal que la pierna derecha vaya en general más adelantada que la izquierda, única manera de poder tener el cuerpo un poco vuelto hacia la izquerda. Quien, por cualquier causa, esté habituado a adoptar una posición de partida en la que la pierna izquierda esté avanzada, es evidente que no podrá cambiar instantáneamente esta disposición sin ocasionar un pequeño retraso que se multiplicará cuanto más rápido sea el tren a que se verifique. La práctica constante puede atenuar estos inconvenientes de modo aceptable.

El ejercicio perseverante proporciona la destreza necesaria para tomar el testigo con la mano izquierda. Acostumbrados a practicar correctamente un movimiento cualquiera con la mano derecha, si intentamos ejecutarlo con la mano izquierda

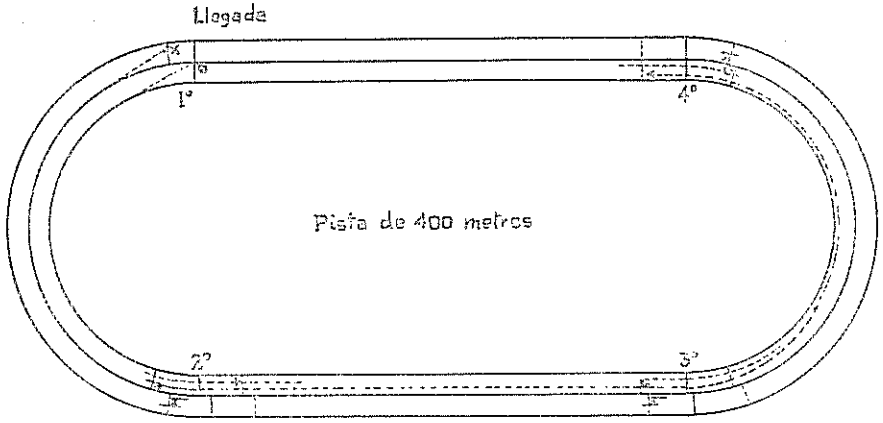


Primer pasillo = Nuevo método = o
Segundo pasillo = Antiguo método = x





es evidente que los primeros intentos serán torpes y enojosos Un corredor normal probablemente dominará el tomar el testigo con la mano izquierda después de repetir este ejercicio UNAS CIEN VECES. Aquí se encuentra el punto difícil para pasar de la antigua técnica la nueva y aplicar ésta en los concursos internacionales y en los Juegos Olímpicos. La duda de que las carreras de relevos puedan efectuarse con recorridos de 500 metros hace pensar que las ventajas proporcionadas por el nuevo modo de cambiar han de reducirse bastante. Es de importancia capital la cuestión de la enseñanza de conjunto y la substitución. Si con tiempo suficiente antes de la celebración de un concurso internacional u olimpíada se sabe la organización de las carreras de relevos y se dispone de algunos meses para ensayar un cambio de testigo, entonces se puede adoptar el método del equipo Frankfurt, o sea el nuevo. Pero por lo general los equipos de corredores no pueden reunirse para el entrenamiento de conjunto sino un par de veces, que no son bastantes para un entrenamiento a fondo, según el método de Frankfurt; generalmente, habrá que contar con atletas que únicamente sabrán practicar la técnica antigua del cambio de testigo. No es fácil que para una de estas competiciones se reúna un equipo compuesto por corredores únicamente del cuarto relevo que son los que saben cambiar con la mano izquierda. Para mantener el método antiguo es preciso tener en cuenta la substitución rápida. En caso de que por un accidente, como ocurrió en Amsterdam, tenga que retirarse un corredor, es preciso contar con otro que esté entrenado para la mano derecha en el cambio, lo cual impide una alteración dentro del equipo. Para tener cierta seguridad garantizada, será lo mejor entrenar el equipo tal como se realizaba hasta ahora, mucho más si se tiene en cuenta que la pista puede ser de 500 metros, en cuyo caso el nuevo método estaría llamado al fracaso indudablemente.

Conviene insistir en un punto que con frecuencia suele ser la causa de que el levo no sea bien practicado, y es que el corredor que va a entregar rebase en su carrera al que va a recoger. En este caso, no debe nunca el primero hacer una parada repentina, como casi siempre suelen practicar. Esta contingencia ocurre generalmente en los primeros metros del espacio para el cambio, como todavía faltan bastantes, pues el límite no está muy cerca, debe el corredor que ha pasado continuar su carrera en lugar de pararse repentinamente. Hay otra contingencia.

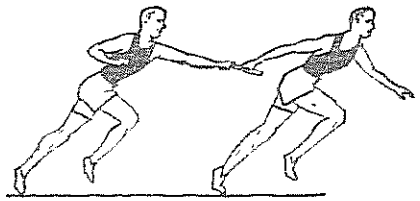

Cuando el corredor que ha de tomar el testigo retrasa su salida, debe compensar el retraso embalando cuanto antes y recogiendo el testigo, de tal modo que no espere a que le sea entregado, sino que él mismo ha de recogerlo. La falta mayor suele consistir en que el que ha de recoger el testigo rompa la carrera antes de tiempo con la parada consiguiente, cuando se encuentra cerca del límite del cambio; entonces la pérdida de tiempo es mucho mayor que con una salida retardada pero compensada con un embalaje rápido del corredor.

Por la traducción,

El Coronel MOSCARDÓ

Director de la Escuela Central de Gimnasia

*(De la revista alemana mensual "Stard und Ziel")*

# TABLA CLASIFICADORA DE CATEGORÍAS Y NORMAS PARA EL ASCENSO

Detallamos a continuación las marcas establecidas para el ascenso de categoría, tanto en pista, como en pedestrismo, campo a través y marcha, por las que se rigen los atletas de la Federación Catalana.

## Pruebas de pista.

DEBUTANTE. — Es aquella persona que por primera vez actúa en una prueba de atletismo.

NEÓFITO. — Es el atleta que habiendo ya actuado por primera vez, no ha logrado una marca superior.

## Carreras.

100 METROS LISOS. — 12''1/10 pasa a junior segunda categoría.

11''7/10 pasa a senior primera categoría.

200 METROS LISOS. — 24''8/10 pasa a junior segunda categoría

23''8/10 pasa a senior primera categoría.

400 METROS LISOS — 56''3/10 pasa a junior primera categoría.

54''2/10 pasa a senior primera categoría.

800 METROS LISOS. — 2'11''7/10 pasa a junior segunda categoría.

2'6''8/10 pasa a senior primera categoría.

1.500 METROS LISOS. — 4'35''8/10 pasa a junior segunda categoría.

4'25''4/10 pasa a senior primera categoría.

5.000 METROS LISOS. — 17'23''6/10 pasa a junior primera categoría.

16'44'' pasa a senior primera categoría.

110 METROS VALLAS. — 19''6/10 pasa a junior segunda categoría.

18'' pasa a senior primera categoría.

400 METROS VALLAS. — 1'8'' pasa a junior segunda categoría.

1'2'' pasa a senior primera categoría.

## Saltos.

ALTURA. — 1,53 metros pasa a junior segunda categoría.

1,65 metros pasa a senior primera categoría.

LONGITUD. — 5,60 metros pasa a junior segunda categoría.

6,10 metros pasa a senior primera categoría.

TRIPLE. — 11,20 metros pasa a junior segunda categoría.

12,50 metros pasa a senior primera categoría.

PÉRTIGA. — 2,75 metros pasa a junior segunda categoría.

3,15 metros pasa a senior primera categoría.

## Lanzamientos.

PESO. — 9 metros pasa a junior segunda categoría.

10,90 metros pasa a senior primera categoría.

DISCO. — 28 metros pasa a junior segunda categoría.

32,90 metros pasa a senior primera categoría.

JABALINA. — 36 metros pasa a junior segunda categoría.

42 metros pasa a senior primera categoría

MARTILLO — 23,50 metros pasa a junior segunda categoría

30 metros pasa a senior primera categoría

## Pruebas de fondo, carreras campo a través, marcha, 3.000 metros obstáculos y 10.000 metros en pista en adelante.

DEBUTANTE. — Igual que en las pruebas de pista, ya citadas.

NEÓFITO. — Todo atleta que haya actuado por primera vez.

JUNIOR. — Es el atleta neófito que se haya clasificado cinco veces en los cinco primeros lugares de su categoría.

SENIOR. — Es el atleta junior que se haya clasificado cinco veces en los cinco primeros lugares de su categoría.

Seran de pase de categoría, todos los campeonatos y aquellas pruebas de libre participación que previamente hayan sido consideradas por la Federación Catalana de Atletismo.

---

**El ideal que persigue y el sacrificio que representa para la Federación el publicar ATLETISMO merece el apoyo de todo atleta y aficionado.**



# Marcas y clasificaciones

Estadio de Montjuich - 7 de mayo de 1944

A las 9'30 mañana

PRIMER GRUPO

**C. de F. Barcelona**

CONTRA

**R. C. D. Español**

LANZAMIENTO DEL DISCO — 1 Jaime, Español, 28,82 metros - 2 Santiago, ídem, 27,79 - 3 Banús, Barcelona, 27,21 - 4 Rosell, Barcelona, 27,20.

100 METROS LISOS. — 1 Escolá, Barcelona, 11''4/10 - 2 López, Español, 11''7/10 3 Matalí, Barcelona, 12''.

LANZAMIENTO DE LA JABALINA. — 1 Esteve, Barcelona, 41,61 metros - 2 Nauckoff, ídem, 38,55 - 3 Santiago, Español, 38,35 - 4 López, ídem, 37,60.

400 METROS LISOS. - 1 Arxé, Barcelona, 53''1/10 - 2 Mercadé, ídem, 54''8/10 3 Sánchez, Español, 55'' - 4 Coma, ídem, 57''2/10.

SALTO DE LONGITUD. — 1 Escolá, Barcelona, 6,11 metros - 2 Camps, ídem, 5,91 - 3 Vallet, Español, 5,76 - 4 Jaime, ídem, 5,64 metros.

110 METROS VALLAS. — 1 Widmar, Barcelona, 18''4/10 - 2 Bordóns, ídem, 18''8/10 - 3 Morera, Español, 19''8/10.

RELEVOS OLÍMPICOS (800× 400× 200× ×100). — 1 Club de Fútbol Barcelona, 3'32''2/10 - 2 Real Club Deportivo Español ,3'38''5/10.

PUNTUACIÓN FINAL

1 Club de Fútbol Barcelona, 41 puntos.
2 Real Club Deportivo Español, 23 p.

Estadio de Montjuich - 7 de Mayo de 1944

A las 9'30 mañana

SEGUNDO GRUPO

**Unión Deportiva de Vich**

CONTRA

**Centro Deportes Manresa**

LANZAMIENTO DEL DISCO. — 1 De Pedro, Manresa, 31,20 metros - 2 Correró, ídem, 30,95 - 3 Pallás, Vich, 30,78 - 4 Pujols, ídem, 27,17.

100 METROS LISOS. — 1 Vila, Vich, 11''9/10 - 2 Hernández, ídem, 12''3/10 - 3 Lladó, Manresa, 13' - 4 Vergés, ídem.

LANZAMIENTO DE LA JABALINA. — 1 De Pedro, Manresa, 39 99 metros - 2 Xarpell, ídem, 36,03 - 3 Pallás, Vich, 27,74 - 4 Pujols, ídem, 24,70.

400 METROS LISOS. — 1 Rallo, Vich, 56''4/10 - 2 Pujols, ídem, 56''7/10 - 3 Lladó, Manresa, 56''8/10 - 4 Vergés, ídem.

SALTO DE LONGITUD. — 1 Rallo, Vich, 5,60 metros - 2 Suñer, ídem, 5,53 - 3 Martínez, Manresa, 5,10 - 4 Moncunill, ídem, 5,01 metros.

110 METROS VALLAS. — 1 Rallo, Vich, 18''4/10 - 2 Vila, ídem, 18''8/10 - 3 Martínez, Manersa, 20'' - 4 De Pedro, ídem.

RELEVOS OLÍMPICOS (800× 400× 200× ×100). — 1 Unión Deportiva de Vich, 3'50''5/10 - 2 Centro de Deportes Manresa, 3'53''3/10.

PUNTUACIÓN FINAL

1. Unión Deportiva de Vich, 38 puntos.
2 Centro de Deportes Manresa, 28 p.

## TROFEO "PRESIDENTE FEDERACIÓN" PARA JUNIORS.

Estadio de Montjuich - 7 de mayo de 1944

A las 9.30 mañana

100 METROS LISOS. — 1 Méndez, Gerundense, 11''7/10 - 2 Silles, Indep., 11''9/10 3 Massó, Barcelona, 11''9/10 - 4 Vives, ídem, 11''9/10 - 5 D'Alexandry, Hispano-Francés, 12'' - 6 Roselí, Barcelona, 12''1/10 7 Bordons, ídem, 12''1/10 - 8 Portolés, Martinense, 12''2/10 - 9 Sánchez, Indep., 12 segundos 2/10 - 10 Salom, Barcelona, 12''3/10.

LANZAMIENTO DEL PESO. — 1 D'Alexandry, Hispano-Francés, 11,39 metros - 2 Massa, Barcelona, 10,82 - 3 Córdoba, Español, 10,25 - 4 Jaime, ídem, 9,36 - 5 Mateu, Barcelona, 9,18 - 6 Coloma, Tarrasa, 8,67 - 7, Rosell, Barcelona, 8,45 - 8 Silles, Independiente, 8,08 - 9 Bordons, Barcelona, 8,02 - 10 Cazcarro, Español, 7,74.

SALTO DE LONGITUD. — 1 Méndez, Gerundense, 6,12 metros - 2 D'Alexandry, Hispano-Francés, 5,86 - 3 Vives, Barcelona, 5,69 - 4, Portolés, Martinense, 5,53 - 5 Jaime, Español, 5,37 - 6 Rosell, Barcelona, 5,36 - 7 Salom, ídem, 5,32 - 8 Bordons, ídem, 5,12 - 9, Mateu, ídem, 5,12 - 10 Sierra, Indep., 5.

300 METROS LISOS. — 1 Méndez, Gerundense, 39''2/10 - 2 Salom, Barcelona 39''2/10 - 3 Rosell, ídem, 39''2/10 - 4 D'Alexandry, Hispano-Francés, 39''8/10 - 5 Portolés, Martinense, 39''9/10 - 6 Bordóns, Barcelona, 40''3/10 - 7 Sánchez, Indep., 40''7/10 - 8 Widmar, Barcelona, 40''9/10 - 9 Massó, ídem, 41 - 10 Mateu, ídem, 41''.

PUNTUACION FINAL

1 D'Alexandry, Hispano-Francés, 2.246 puntos - 2 Méndez, Gerrndense, 2.084 - 3 Rosell, Barcelona, 1.908 - 4 Salom, ídem, 1.807 - 5 Vives, ídem, 1.789 - 6 Bordóns, ídem, 1.767 - 7 Portolés, Martinense, 1.763 8 Mateu, Barcelona, 1.761 - 9 Córdoba, Español, 1.676 - 10 Sierra, Indep., 1.604.

## II TROFEO «FEDERACIÓN CATALANA DE ATLETISMO.

Estadio de Montjuich - 7 de mayo de 1944
A las 9.30 mañana

CLASIFICACION GENERAL

1 Miliá, Bón. Ciclista 3, 9'18'' - 2 Massot, C. D. Manresa, 9'25'' - 3 Cases, U. D. Sans, 9'42''4/10 - 4 Clúa, Bón. Ciclista 3, 9'44' - 5 Mas, C. F. Barcelona, 9'50'' - 6 Serrano, ídem, 9'59'' - 7 Barbé, ídem, - 8 Fort, C. A. Martinense - 9 Lafont, C. F. Barcelona - 10 Ferré, ídem.

PUNTUACIÓN FINAL

1 Massot, C. D. Manresa, 3 puntos. 2 Mas, C. F. Barcelona, 7 p. - 3 Cases, U. D. Sans, 8 p. - 4 Fort, C. A. Martinense, 12 p. 5 Ferré, C. F. Barcelona, 15 p.

PUNTUACIÓN ESPECIAL MILITARES

1 Miliá, Bón. Ciclista 3, 3 puntos - Clúa, 2 ídem, 6 p.

## PRUEBAS DE LIBRE PARTICIPACIÓN.

Estadio de Montjuich - 7 de mayo de 1944
A las 9.30 mañana

100 METROS LISOS. — 1 Martinez, Español, 11''5/10.

LANZAMIENTO DEL PESO. — 1 Gimeno, Español, 12,25 metros - 2 Correró, Manresa, 10,78 - 3 Massa, Barcelona, 10,71

Estadio de Montjuich - 14 de mayo de 1944
A las 9.30 mañana

LANZAMIENTO DEL DISCO. — 1 Dormúa, Layetania, 31,54 metros - 2 Mateu, Barcelona, 30,17 - 3 Esquerrá, Layetania, 29,95 - 4 Fernández, Barcelona, 28.70.

100 METROS LISOS. — 1 Esquerrá, Layetania, 11''8/10 - 2 Codolá, ídem, 11''8/10 - 3 Matali, Barcelona, 11''9/10 - 4 Escolá, ídem, 12''.

LANZAMIENTO DE LA JABALINA.

1 Fernández, Barcelona, 45,58 metros 2 Esteve, ídem, 41,70 - 3 Esquerrá, Layetania, 30,51 - 4, Dormúa, ídem, 24,43.

400 METROS LISOS. — 1 Arxé, Barcelona, 53''3/10 - 2 Salom, ídem, 54''8/10 - 3 Fernández, Layetania, 58'' - 4 Roca, Layetania, 59''.

SALTO DE LONGITUD. — 1 Salom, Barcelona, 6,05 metros - 2 Vives, ídem, 5,97 - 3 Bonamusa, Layetania, 5,73 - 4 Codolá, ídem, 5,53.

110 METROS VALLAS. — 1 Mateu, Barcelona, 20''1/10 - 2 Rovira, Layetania, 21''2/10 - 3 Bonamusa, ídem, 26''8/10.

RELEVOS OLIMPICOS (800 × 400 × 200 × 100). — 1 Club de Futbol Barcelona, 3'41''02/10 - 2 Centro Atlético Layetania de E. y D., 3'43''.

PUNTUACIÓN FINAL

1 Club de Fútbol Barcelona, 36 puntos - 2 Centro Atlético Layetania de E. y D., 29 p.

SEGUNDO GRUPO

**Club Deportivo Manresa**

CONTRA

**Educación y Descanso de Tarrasa**

LANZAMIENTO DEL DISCO. — 1 De Pedro, Manresa, 30,44 metros - 2 González, Tarrasa, 26,57 - 3 Xarpell, Manresa, 24,57 - 4 Coloma, Tarrasa, 23,25.

100 METROS LISOS. — 1 Moncunill, Manresa, 12''6/10 - 2 Coloma, Tarrasa, 12''7/10. 3 Planás, Manresa, 12''8/10 - 4 Guilá, Tarrasa, 12''8/10.

LANZAMIENTO DE LA JABALINA. — 1 De Pedro, Manresa, 42,47 metros - 2 Torruella, Tarrasa, 37,74 - 3 Xarpell, Manresa, 34,50 - 4 González, Tarrasa, 32,98 metros.

400 METROS LISOS. — 1 Lladó, Manresa, 56''4/10 - 2 Coloma, Tarrasa, 57''8/10 - 3 Planas, Manresa, 57''9/10 - 4 Codinas, Tarrasa, 59'2''/10.

SALTO DE LONGITUD. — 1 González, Tarrasa, 5,54 metros - 2 Moncunill, Manresa, 5,46 - 3 Martinez, ídem, 5,35 - 4 Guilá, 5,21 metros.

110 METROS VALLAS. — 1 González, Tarrasa, 21'2/10 - 2 Trías, Manresa, 21 segundos 4/10 - 3 Urzanqui, Tarrasa, 21''6/10.

PELEVOS, OLIMPICOS (800 × 400 × 200 × × 110). — 1 C. de D. Manresa, 3'49''8/10 - 2 E. y D. de Tarrasa, 3'51''7/10.

PUNTUACION FINAL

1 C. de D. Manresa, 36 puntos - 2 Educación y Descanso de Tarrasa, 29 p.



## I TRICATLHON ESTADIO PARA NEÓFITOS Y DEBUTANTES.

Estadio de Montjuich - 14 de mayo de 1944
A las 9.30 mañana

100 METROS LISOS. — 1 Sánchez, Español, 12''3/10 - 2 Portolés, Martinense 12''4/10 - 3 Chiffoni, Barcelona, 12''5/10 - 4 Barrufet, ídem, 12''5/10 - 5 Cazcarro, Español, 13 - 6 Puig, Barcelona, 13''1/10.

LANZAMIENTO DEL PESO. — 1 Cazcarro, Español, 8,24 metros - 2 Barrufet, Barcelona, 8,05 - 3 Chiffoni, ídem, 7,34 - 4 Portolés, Martinense, 7,02 - 5 Puig, Barcelona, 6.93 - 6 Sánchez, Español, 6.68.

SALTO DE LONGITUD. — 1 Portolés, Martinense, 5,53 metros - 2 Cazcarro, Español, 5,53 - 3 Chiffoni, Barcelona, 5,29 - 4 Sánchez, Español, 5,04 - 5 Barrufet, Barcelona, 4,86 - 6 Puig, ídem, 4,85.

PUNTUACION FINAL

1 Portolés, Martinense, 1.190 puntos - 2 Cazcarro, Español 1.175 p. - 3 Chiffoni, Barcelona, 1.145 p. - 4 Barrufet, ídem, 1.110 p. - 5 Sánchez, Español, 1.085 p. - 6 Puig, Barcelona, 928 p.

## PRUEBA DE LIBRE PARTICIPACIÓN

600 METROS LISOS. — 1 Piferrer, Montnegre, 1'25''1/10 - 2 Valera, Barcelona, 1'30''1/10.

## TORNEO DE PRIMAVERA

Estadio de Montjuich - 21 de mayo de 1944
A las 9.30 mañana

SEGUNDO GRUPO

**Unión Deportiva de Vich**

CONTRA

**Educación y Descanso de Tarrasa**

LANZAMIENTO DEL DISCO. — 1 Pallás, Vich, 29,93 - 2 Rallo, ídem, 28,56 - 3 González, Tarrasa, 25,34 - 4 Coloma, ídem, 23,90.

100 METROS LISOS. — 1 Hernández, Vich, 12''2/10 - 2 Prat, Tarrasa, 12''2/10 - 3 Martí, Vich, 12''5/10 - 4 Guilá, Tarrasa.

LANZAMIENTO DE LA JABALINA. — 1 Torruella, Tarrasa, 37,13 metros - 2 González, ídem, 35,70 - 3 Comella, Vich, 31,84 - 4 Pallás, ídem, 26,50.

400 METROS LISOS. — 1 Rallo, Vich, 57''1/10 - 2 Torrents, ídem, 57''2/10 - 3 Coloma, Tarrasa, 58''2/10 - 4 Guilá, ídem.

SALTO DE LONGITUD. — 1 González, Tarrasa, 5,84 metros - 2 Rallo, Vich, 5,81 - 3 Vila, ídem, 5,50 - 4 Prat, Tarrasa, 5,29.

110 METROS VALLAS. — 1 Rallo, Vich, 17''7/10 - 2 Vila, ídem, 17''8/10 - 3 Urzanqui, Tarrasa, 21''8/10 - 4 González, ídem.

RELEVOS OLIMPICOS. — 1 Unión Deportiva de Vich, 3'49''4/10 - 2 Educación y Descanso de Tarrasa, 3'53''2/10.

PUNTUACION FINAL

1 Unión Deportiva de Vich, 39 puntos - 2 Educación y Descanso de Tarrasa, 27 p.

**Real Club Deportivo Español**

CONTRA

**Centro Atlético Layetania**

LANZAMIENTO DEL DISCO. — 1 Jaime, Español, 30,05 metros - 2 Martínez, ídem, 29,24 - 3 Esquerrá, Layetania, 28,30 - 4 Rovira, ídem. 24.95.

100 METROS LISOS. — 1 Martinez, Español, 11''4/10 - 2 Esquerrá, Layetania, 12' 3 Querol, Español, 12''3/10 - 4 Codolá, Layetania.

LANZAMIENTO DE LA JABALINA. — 1Jaime, Españo, 32, 83 metros - 2 Esquerrá Layetania, 31,55 - 3 Roca, ídem, 30,26 - 4 Martínez, Español, 28,20.

400 METROS LISOS. — 1 Vallet, Español, 56''4/10- 2 López, ídem, 56''9/10 - 3 Brunet, Layetania, 58'' - 4 Salvador, ídem.

SALTO DE LONGITUD. — 1 Vallet, Español, 5,63 metros - 2 Jaime, ídem, 5,42 - 3 Rovira, Layetania, 5,34 - 4 Codolá, ídem, 5,28 metros.

110 METROS VALLAS. — 1 Querol, Español, 18 9/10 - 2 Rovira, Layetania, 21 segundos 4/10 - 3 Fernández, ídem. 21''5/10 4 Ruiz, Español.

110 METROS VALLAS (libre participación). — 1 D'Alexandry, Hispano-Francés, 16 segundos 8/10.

RELEVOS OLIMPICOS. — 1 Centro Atlético Layetania de Educación y Descanso, 3'48''8/10 - 2 Real Club Deportivo Español, 3'59''8/10-

PUNTUACIÓN FINAL

1. Real Club Deportivo Español, 41 puntos - 2 C. A. Layetania de E. y D., 25 p.

## TROFEO «ENGRACIANO SAENZ» DE MARCHA.

Parque de la Ciudadela - 15 kilómetros
21 de mayo de 1944 - A las 9 mañana

CLASIFICACIÓN GENERAL

1, Castarlenas, E. y D. Pirelli, 1 hora 17'22'' - 2 Colín, Barcelona, 1 h. 17'42'' - 3 Garay, ídem, 1 h. 18'17'' - 4 Gimeno, ídem, 1 h. 23'41''.

## II CONCURSO NACIONAL DE LA POLICÍA ARMADA.

PRIMERA JORNADA

Estadio de Montjuich - 22 de mayo de 1944
A las 9 mañana

100 METROS LISOS (primera semifinal). 1 Paula, 1.ª Circunscripción, 12''4/10 - 2 González, 5.ª idem, 12''4/10 - 3 Sierra 4.ª idem, 12''5/10.

100 METROS LISOS (segunda semifinal). — 1 Mateu, 2.ª Circunscripción, 11''9/10 - 2 Sosa, 1.ª idem, 11''9/10 - 3 Sánchez, 4.ª idem, 12''.

400 METROS LISOS (primera semifinal). -- 1 Villa, 2.ª Circunscripción, 54''2/10 - 2 Sacristán, 1.ª idem, 54''3/10 - 3 Sánchez, 4.º idem, 54''8/10.

400 METROS LISOS (segunda semifinal). — 1 Pajares, 2.ª Circunscripción, 55''7/10 - 2 Ballesteros, 4.ª idem, 56'' - 3 Heredia, 6.ª idem, 56''4/10.

SEGUNDA JORNADA

Estadio de Montjuich - 23 de mayo de 1944
A las 9 mañana

100 METROS LISOS (final). — 1 González, 5.ª Circunscripción, 11''9/10 - 2 Sánchez, 4.ª idem, 11''9/10 - 3 Mateu, 2.ª idem, 12 segundos.

SALTO DE ALTURA. — 1 Del Barrio, 4.ª Circunscripción, 1,61 metros - 2 Viteri, 6.ª idem, 1,58 - 3 Matos, 2.ª idem, 1,55.

TERCERA JORNADA

Estadio de Montjuich - 24 de mayo de 1944
A lass 9 mañana

400 METROS LISOS (final). — 1 Villa, 2.ª Circunscripción, 53''4/10 - 2 Pajares, 2.ª idem, 54''8/10 - 3 Sánchez, 4.ª idem, 54''9/10.

LANZAMIENTO DEL PESO. — 1 Córdoba, 4.ª Circunscripción, 10,37 metros - 2 Ruiz, 2.ª idem, 9,855 - 3 Figueroa. 4.ª idem, 9,51 metros.

SALTO DE LONGITUD. — 1 Puertas, 1.ª Circunscripción, 6,075 metros - 2 Matos, 2.ª idem, 5,78 - 3 Murillo, 2.ª idem, 5,64.

LANZAMIENTO DE LA BARRA CASTELLANA. — 1 Crespo, 3.ª Circunscripción, 16,12 metros - 2 Alonso, 6.ª idem,15, 62 - 3 Murillo, 2.ª idem, 14,47.

LANZAMIENTO DEL MARTILLO. — 1 Villa, 2.ª Circunscripción, 28,65 metros - 2 Córdoba, 4.ª idem, 27,83 - 3 Rioja, 5.ª id., 27,39 metros.

CUARTA JORNADA

Estadio de Montjuich - 28 de mayo de 1944
A las 9 mañana

SALTO CON PÉRTIGA. — 1 Puertas, 1.ª Circunscripción, 2,95 metros — 2 Murillo, 2.ª idem, 2,77 - 3 Pascual, 1.ª idem, 2,77 metros.

LANZAMIENTO DEL DISCO. — 1 Santiago, 4.ª Circunscripción, 32,57 metros - 2 Alonso, 6.ª idem, 31,72 - 3 Murillo, 2.ª id., 31,67 metros.

LANZAMIENTO DE LA JABALINA. — 1 Santiago, 4.ª Circunscripción, 42,87 metros - 2 Murillo, 2.ª idem, 39,89 - 3 Magdalena, 1.ª idem, 39,77.

RELEVOS 4×100 METROS LISOS. — 1 Segunda Circunscripción, 48'' - 2 Primera Circunscripción, 48''8/10 - 3 Cuarta Circunscripción, 49''3/10 - 4 Quinta Circunscripción, 50''2/10 - 5 Tercera Circunscripción - 6 Sexta Circunscripción.

PUNTUACIÓN FINAL

1 Segunda Circunscripción, 72 puntos - 2 Cuarta Circunscripción, 58 p. - 3 Primera Crcunscr pción, 46 p. - 4 Sexta Circunscripción, 22 p. - 5 Quinta Circunscripción, 17p. 6 Tercera Circunscripción, 15 p.

## V SEMANA DEPORTIVA MILITAR

22 de mayo de 1944

800 METROS LISOS. — 1.ª ELIMJNATORIA

Arxé, Automóviles, 1'57''9/10 ("record de España").

2.ª ELIMINATORIA

Pané, Automóviles, 2'7''.

3.ª ELIMINATORIA

Miliá, Ultonia, 2'9''6/10.

23 de mayo de 1944

5.000 METROS LISOS (1.ª semifinal). — 1 Bernabeu, Montaña 6, 15'56''3/10 - 2 Miliá, Ultonia 59, 16'11''2/10 - 3 Yebra, Montaña 1, 16'25''2/10 - 4 Ballesteros, Intendencia, 16'31''7/10 - 5 Mundó, Sanidad, 16'32''4/10 - 6 Godia, Jaén 25, 16 minutos 51''2/10.

5.000 METROS LISOS (2.ª semifinal). — 1 Ribalaiga, Alcántara 33, 16'18''6/10 - 2 Vilardell, Sanidad, 16'29''3/10 - 3 Argemí, Jaén 25, 16'32''9/10 - 4 Herrero, Ultonia 59, 16'36''9/10 - 5 Subila, Montaña 2, 17'14''4/10 - 6 Meler, Automóviles, 17 minutos 23''6/10.



25 de mayo de 1944

400 METROS VALLAS (1.ª semifinal). — 1 Monserrat, Montaña 2, 1'03''2/10 - 2 Ruiz de Porras, Automóviles, 1'05''7/10 - 3 Coloma, idem, 1'05''8/10.

400 METROS VALLAS (2.ª semifinal). — 1 Valera, Zapadores, 1'01''7/10 - 2 Brillas, Artillería 44, 1'03''4/10 - 3 Peroy, Sanidad, 1'03''8/10.

200 METROS LISOS (1.ª semifinal). — 1 Matalí, Artillería 44, 24''5/10 - 2 Correró, Numancia 9, 24''5/10 - 3 Roca, Jaén 25, 25''7/10.

200 METROS LISOS (2.ª semifinal). — 1 Sagnier, Artillería 62, 24''5/10 - 2 Tomás, Ultonia 59, 24''6/10 - 3 Bordóns, Transmisiones, 25''7/10.

200 METROS LISOS (3.ª semifinal). — 1 Gil, Sanidad, 25''1/10 - 2 Virgili, Jaén n.º 25, 25''3/10 - 3 Fernández, Automóviles, 25''5/10.

400 METROS LISOS (1.ª semifinal). — 1 Montserrat, Montaña 2, 56''2/10 - 2 Maltas, Artillería 44, 57''2/10 - 3 Hernández, Zapadores, 58''.

400 METROS LISOS (2.ª semifinal). — 1 Arxé, Automóviles, 54''9/10 - 2 Tomás, Ultonia 59, 55''2/10 - 3 Pané, Automóviles, 55 segundos 3/10.

400 METROS LISOS (3.ª semifinal). — 1 Salom, Numancia 9, 55''6/10 - 2 Coma, Jaén 24, 55''8/10 - 3 Davó, Artillería 62, 57 segundos 2/10.

26 de mayo de 1944

400 METROS VALLAS (final).—1 Valera, Zapadores 4 59''8/10 - 2 Brillas, Artillería 44, 1' - 3 Moniserrat, Montaña 2, 1'1''9/10 - 4 Ruiz de Porras, Automóviles, 5 Peroy, Sanidad - 6 Coloma, Automóviles.

LANZAMIENTO DEL MARTILLO (final). — 1 Mor, Alcántara 33, 39,12 metros - 2 Montes, Zapadores 4, 31,98 m. - 3 Soler, Montaña 1, 30,44 m. - 4 Massa, Automóviles, 27,84 m. - 5 Corrales, idem, 27,33 m. - 6 Juliá, Artillería 44, 25,65 m.

200 METROS LISOS (final). — 1 Sagnier, Artillería 62, 24''4/10 - 2 Tomás, Ultonia n.º 59, 24''4/10 - 3 Correró, Numancia 9, 25''1/10 - 4 Gil, Sanidad - 5 Virgili, Jaén n.º 25 - 6 Matalí, Artillería 44.

SALTO DE ALTURA (final). — 1 Fabregat, Montaña 2, 1,60 metros. - 2 Vila, Sanidad, 1,58 m. - 3 Romeral, Artillería 22, 1,55 m .- 4 Villarrubia, Sanidad, 1,55 m. - 5 Ordeig, Alcántara 33, 1,55 m. - 6 Puig, Automóviles, 1,55 m.

800 METROS LISOS (final). — 1 Arxé, Automóviles, 2'01''1/10 - 2 Rodriguez, Bada oz 26, 2'04''6/10 - 3 Pané, Automóviles, 2'05''5/10 - 4 Coma, Jaén 25 - 5 Buenaventura, idem - 6 Miliá, Ultonia 59.

LANZAMIENTO DE LA BARRA CASTELLANA (final . — 1 González, Badajoz 26, 13,27 metros - 2 Ballarín, idem, 13,165 m. - 3 Lafage, Artillería 22, 12,835 m. - 4 De la Cruz, Montaña 6, 12,525 m. - 5 Berenguer, Automóviles, 12,52 - 6 Villur, Alcántara 33, 11,76 metros

RELEVOS 4× 100 (final) — 1 Artiller a 44 (Pujadas, Cardús, Brillas y Matalí), 47 segundos 2/10 - 2 Artillería 62 (Cardona, Padró, Daró y Sagnier), 47''2/10 - 3 Sanidad (Ribera, Maroto, Villa y Villarrubia), 47''4/10 - 4 Alcántara 33 (Serra, Cusiné, Torrent y Casals) - 5 Numancia 9 (Carreras, Chiffoni, Canals y Salom).- 6 Jaén 25 (Virgili, Roca, Ojeda y Marín).

5.000 METROS LISOS (final). — 1 Bernabeu, Montaña 6, 15'41'' - 2 Miliá, Ultonia 59, 15'55''7/10 - 3 Yebra, Montaña 1, 16'04''6/10 - 4 Ribalaiga Alcántara 33 - 5 Vilardell, Sanidad - 6 Herrero, Ultonia número 59.

SALTO CON PÉRTIGA (final). — 1 Rallo Automóviles, 3,08 metros - 2 Bea, Artillería 44, 3 m. - 3 Ros, Alcántara 33, 2,90 m. - 4 Villa, Iaén 25, 2,90 m. - 5 Pujols, Intendencia, 2,80 m - 6 Buch, Numancia 9, 2,65 metros.

27 de mayo de 1944

3.000 METROS OBSTÁCULOS (final). — 1 Solá, Automóviles, 10'03''4/10 - 2 Clúa, Ultonia 59, 10'11''4/10 - 3 López, Jaén 25, 10'14''7/10 - 4 Mundó, Sanidad - 5 Boris, Artillería 44 - 6 Llopart, Jaén 25.

LANZAMIENTO DE LA JABALINA (final). — 1 Xarpell, Automóviles, 41,26 metros. - 2 Fita, Alcántara 33, 40,64 m. - 3 Torruella, Jaén 25, 40,54 m. - 4 Navarro, Transmisiones, 39,86 m. - 5 Aguera, Sanidad, 38,65 m. - 6 Valls, Alcántara 33, 36,79 metros.

110 METROS VALLAS (final). — 1 Vila, Sanidad, 17''6/10 - 2 Rallo, Automóviles, 17''8/10 - 3 Bordons, Transmisiones, 18''2/10 4 Brillas, Artillería 44 - 5 Pérez, Sanidad - 6 Llorente, Alcántara 33.

SALTO DE LONGITUD (final). -- 1 Salom, Numancia 9, 6,215 metros - 2 Fabregat, Montaña 2, 6,18 m. - 3 Marín, Jaén 25, 5,95 4 Puig, Zapadores 4, 5,62 m. - 5 Suñer, Automóviles, 5,61 m. - 6 Villarrubia, Sanidad, 5,57 metros.

400 METROS LISOS (final). — 1 Arxé, Automóviles, 53''3/10 - 2 Tomás, Ultonia n.º 59, 53''6/10 - 3 Salom, Numancia 9, 53''9/10 - 4 Coma, Jaén 25 - 5 Montserrat, Montaña 2 - 6 Maltas, Artillería 44.

LANZAMIENTO DEL PESO (final). — 1 Massa, Automóviles 11 36 metros - 2 Cardona, Artillería 62, 10,75 m. - 3 Fita, Alcántara 33, 10,68 m. - 4 Sachs, Artillería n.º 62, 10,655 m. - 5 Colomer, Jaén 25, 10'64 m. - 6 Soler, Montaña 1, 10,03 m.

100 METROS LISOS (final). — 1 Ezquerra Artillería 21, 11''9/10 - 2 Pallás, Montaña n.º 2, 12'' - 3 Marín, Jaén 25, 12'' - 4 Carreró, Numancia 9 - 5 Matalí, Artillería 44 6 Chiffoni Numancia 9.

LANZAMIENTO DEL DISCO (final). — 1 Dones, Alcántara 33, 33,20 metros - 2 Colomer, Jaén 25, 32,70 m. - 3 Mora, Alcántara 33, 32,41 m. - 4 Cladellas, Transmisiones, 28,98 m. - 5 Pujols, Intendencia, 28,065 m. - 6 Ezquerra, Artillería 21, 28 m.

RELEVOS OLÍMPICOS (final). — 1 Automóviles (Arxé, Porras, Fernández y Rovira), 3'34'' - 2 Montaña 2 (Auba, Montserrat, Pallás y Fabregat), 3'41''2/10 - 3 Sanidad (Deva, Peroy, Gil y Villarrubia), 3'43''4/10 - 4 Jaén 25 (Coma, Burgalló, Virgili y Marín) - 5 Badajoz 26 (Rodríguez, Izquie do, Bruna y Callariza) - 6 A cántara 33 (Ribalaiga, Fandos, Castells y Panella).

PUNTUACIÓN FINAL

1 Grupo de Automóviles, 65 puntos - 2 Reg. Alcántara n.º 33, 41. p. - 3 Reg. Infantería de Jaén n.º 25, 41 p. - 4 Sanidad Militar, 37 p. - 5 Bón. de Montaña n.º 2, 27 p. - 6 Reg. Artillería n.º 44, 26 p. 7 Reg. Ultonia n.º 59, 22 p. - 8 Reg. Numancia, 20,5 p. - 9 Reg. Artillería n.º 62, 19 p. - 10 Reg. Infantería Badajoz n.º 26, 18 p. - 11 Reg. Zapadores n.º 4, 14 p. - 12 Bón. de Transmisiones, 10 p. - 13 Batallón Montaña n.º 6, 9 p. - 14 Bón. Montaña n.º 1, 9 p. - 15 Reg. Artillería n.º 22, 8 p. - 16 Reg. Artillería n.º 21, 7 p. - 17 Agrupación de Intendencia, 4 p.

TORNEO DE PRIMAVERA - FINAL

Estadio de Montjuich - 28 de mayo de 1944

A las 5 tarde

**C. de F. Barcelona**

CONTRA

**U. D. de Vich**

LANZAMIENTO DEL DISCO. — 1 Pallás, Vich, 30,95 metros - 2 Banús, Barcelona, 30,01 - 3 Mateu, ídem, 30 - 4 Pujols, Vich, 26,82.

100 METROS LISOS. — 1 Escolá, Barcelona, 11''9/10 - 2 Hernández, Vich, 12''1/10 - 3 Rosell, Barcelona, 12''2/10 - 4 Vila, Vich.

LANZAMIENTO DE LA JAVALINA. — 1 Esteve, Barcelona, 41,44 metros - 2 Alcázar, ídem, 39,11 - 3 Comella, Vich, 34,06. 4 Caballé, ídem.

400 METROS LISOS. — 1 Mercadé, Barcelona, 53''6/10 - 2 Camps, ídem, 55''2/10. 3 Torrents, Vich, 56''5/10 - 4 Rallo, ídem, 56''6/10.

SALTO DE LONGITUD. — 1 Salom, Barcelona, 5,96 metros - 2 Escolá, ídem, 5,87 - 3 Suñer, Vich, 5,55 - 4 Pujols, ídem, 5,44.

110 METROS VALLAS. — 1 Bordóns, Barcelona, 18''9/10 - 2 Seuba, Vich, 20'' - 3 Mateu, Barcelona.

RELEVOS OLÍMPICOS (800 × 400 × 200 × × 100). — 1 C. de F. Barcelona (Ángel) Rosell, Camps y Mercadé), 3'38''4/10 - 2 U. D. de Vich (Serra, Pujols, Hernández, y Vila), 3'30''1/10).

PUNTUACIÓN FINAL

1 Club de Fútbol Barcelona, 42 puntos - 2 Unión Deportiva de Vich, 23 p.

## RESULTADOS DE LA PRUEBA «VUELTA A LÉRIDA».

organizada por el C.A.L.E.D. y patrocinada por la Comisión de Ferias y Fiestas de Lérida, celebrada el día 13 de mayo

Toman la salida 28 atletas de los que se clasifican 27, siendo casi en su totalidad soldados de guarnición en esta Plaza.

1 Llebra, Bón. de montaña Navarra, 18'30'' - 2 Vetnura, Bón. montaña Albuera, 3 Florenza, C.A.L.E.D. - 4 Aubá, Albuera - 5 Mestres, E. y D. Tarrasa - 6 Subils, Albuera - 7 Vesga, ídem - 8. Casas, Navarra 9 Borrell, ídem - 10 Abad, Albuera - 11 Beltrán, ídem - 12 Pociellos, ídem - 13 Bonjom, ídem - 14 Aumasquet, Navarra 15 Garsaball, Albuera - 16 Ollé, ídem - 17 Arribas, ídem - 18 Álvarez, Navarra - 19 Rocaspana, Albuera - 20 Baiges, ídem - 21 Rodríguez ídem - 22 Ballester, ídem - 23 Albir, ídem - 24 García, C.A.L.E.D. - 25 Botines, Albuera - 26 Sanuy, ídem - 27 Aledó, ídem.

CLASIFICACIÓN POR EQUIPOS

1 Batallón de Albuera, Copa del Excmo. Sr. General Militar de la Plaza - 2 Batallón de Navarra.

Al primer clasificado le correspondió el trofeo cedido por el Sr. Turull y a los segundo, tercero y cuarto, objetos donados por el Excmo. Ayuntamiento.