# Atletismo

CIRCULAR DE LA FEDERACION CATALANA DE ATLETISMO


## SUMARIO:


— Editorial

— Del inglés Wood a Ted Meredith

— Roger Moens

— Los encuentros internacionales Sarre-España y Luxemburgo España

— El año 1954, brillantísima temporada atletica

— Melvyn Patton el más gran sprinter...

— Records mundiales

— Cataluña renueva...

— Resultados


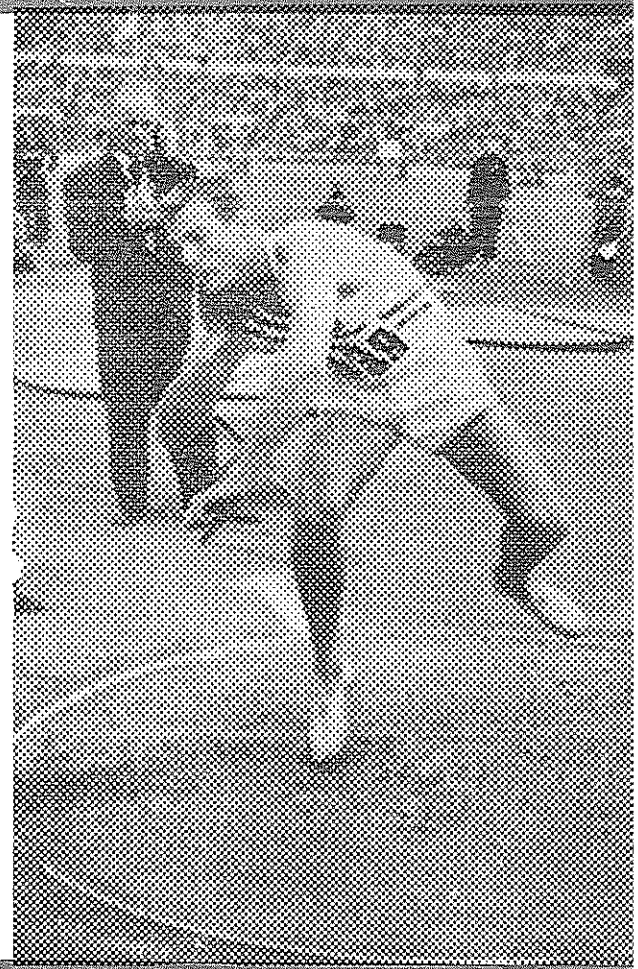

**Bob Mathias**


134

AGOSTO 1955

# Records de España batidos en 1955

RELEVOS 4 x 800:
8'6"4. C. N. Barcelona (Ruf, Donato, Rodrigo, Giménez). ant. rec. Deportivo de La Coruña, 8'16. 21 abril 1955.
1.000 METROS:
Tomás Barris. R. C. D. E. 2 27"8. ant. rec. M Macias 2 30"2. 23 abril 1955.
800 METROS:
Tomás Barris. R. C. D. E. 1'52"4. ant. rec. Macias 1'54"4. 28 mayo 1955.
DISCO:
Quadras Salcedo. (Castilla) 45 m. 91. ant. rec. Torres 45 m 60.
1.500 METROS:
Tomás Barris. R. C. D. E. 3'54"6. (rec. igualado) 7 junio 1955
RELEVOS 4 x 1.500:
Equipo R. C. D. E. (Barris, Quesada, Molins, Amorós) 16"22'6. ant. rec. 16'28"8. 16 junio 1955.
1.500 METROS:
Tomás Barris. R. C. D. E. 3'54"2. ant. rec. 3 54"6. 27 junio 1955.
2.000 METROS:
Tomás Barris R. C. D. E. 5'29"8. ant. rec. 5'33"4. Macias. 5 septiembre 1955.
DECATHLON:
5 693 puntos: Bernardino Adarraga. ant. rec. González. (12"; 6 m. 22; 12 m. 65; 1 m. 65; 53"; 5 m. 59; 38 m. 97; 17"; 3 m. 50 y 4'30 = 5.693 pts. JJ. MM.
RELEVOS 4 x 400:
Equipo nacional. (Bremón, X, Ruf, Cabrero) 3'20. 24 junio 1955. JJ MM.
1.500 METROS:
Tomás Barris. R. C. D. E. 3'53"8. ant. rec. 3'54"2. JJ. MM.

# Records de Cataluña batidos en 1955

800 METROS:
Tomás Barris. R. C. D. E. 1'54"8. ant. rec. Giménez, 1'55"2. 27-3-1955.
DISCO:
Vidal Quadras. C. N. B. 41 m. 65. ant. rec. Clavero, 40 m. 96.
800 METROS:
Tomás Barris. R. C. D. E. 1'54"8. rec. igualado. 10-4-1955.
DISCO:
Vidal Quadras. C. N. B. 42 m. 67. ant. rec. 41 m. 65. 11-4-1955.
1.500 METROS:
Tomás Barris. C. N. B. 3'57"4. 22-5-1955.
PESO:
A. Vidal Quadras. C. N. B. 13 m. 36. ant. rec. 13 m. 29, Foz. 12 junio 1955. Limoux. (Francia.)
DISCO:
A. Vidal Quadras. C. N. B. 44 m. 38. ant. rec. 41 m. 65.
PESO:
A. Vidal Quadras. C. N. B. 13 m. 81. ant. rec. 13 m. 36. 7-9-1955.



# Editorial

*Muchos han sido, los acontecimientos que hemos vivido en un corto espacio de tiempo, para que nos demos exacta cuenta —ya en la calma— de los grandes acontecimientos atléticos, que ha vivido nuestro atletismo.*

*Tras los excelentes Campeonatos de Cataluña, los de España, disputados como ya se sabe en nuestra ciudad, y más tarde los II Juegos del Mediterráneo, no podemos menos que sentirnos satisfechos, de la brillantez de estas jornadas, que ya quisiéramos que perduraran en las temporadas a venir.*

*La extensión de los resultados, no nos permite dar cabida, junto con los comentarios, a los II Juegos del Mediterráneo, cosa que haremos en el próximo número, pero Barcelona, ha dado muestras de su gran capacidad deportiva, al acudir a Montjuich a presenciar las brillantes jornadas atléticas, en la que se registraron las mejores marcas, realizadas en nuestros excelentes pistas, cuya calidad habrían de proclamarla las proezas logradas por estos grandes campeones, que representando a diversos países desfilaron por Montjuich. La casi mayoría de records de la pista, fueron batidos durante la disputa de estos Juegos, con lo que Montjuich, ha ganado nueva fama merced a sus pistas.*

*Y todavía hemos de referirnos a la simbólica carrera del ámfora, en la que los anónimos atletas, transportaron desde Ampurias a Barcelona, el agua del Mediterráneo, recogida en su playa, para depositarla en la fuente instalada en el estadio y en la que había de brotar durante la celebración de los Juegos. Su paso, por los villas, fué seguida por el vivo interés de saber que España, estaba jugando una magnífica carta de organización en la puesta en marcha de estos II Juegos.*

*Y, de todos es conocido la brillantez de los mismos, que ha dejado un grato recuerdo a propios y extraños.*

# Records de España batidos en 1955

RELEVOS 4 x 800:
8'6"4. C. N. Barcelona (Ruf, Donato, Rodrigo, Giménez). ant. rec. Deportivo de La Coruña, 8'16. 21 abril 1955.
1.000 METROS:
Tomás Barris. R. C. D. E. 2 27"8. ant. rec. M Macias 2 30"2. 23 abril 1955.
800 METROS:
Tomás Barris. R. C. D. E. 1'52"4. ant. rec. Macias 1'54"4. 28 mayo 1955.
DISCO:
Quadras Salcedo. (Castilla) 45 m. 91. ant. rec. Torres 45 m 60.
1.500 METROS:
Tomás Barris. R. C. D. E. 3'54"6. (rec. igualado) 7 junio 1955
RELEVOS 4 x 1.500:
Equipo R. C. D. E. (Barris, Quesada, Molins, Amorós) 16"22'6. ant. rec. 16'28"8. 16 junio 1955.
1.500 METROS:
Tomás Barris. R. C. D. E. 3'54"2. ant. rec. 3 54"6. 27 junio 1955.
2.000 METROS:
Tomás Barris R. C. D. E. 5'29"8. ant. rec. 5'33"4. Macias. 5 septiembre 1955.
DECATHLON:
5 693 puntos: Bernardino Adarraga. ant. rec. González. (12"; 6 m. 22; 12 m. 65; 1 m. 65; 53"; 5 m. 59; 38 m. 97; 17"; 3 m. 50 y 4'30 = 5.693 pts. JJ. MM.
RELEVOS 4 x 400:
Equipo nacional. (Bremón, X, Ruf, Cabrero) 3'20. 24 junio 1955. JJ MM.
1.500 METROS:
Tomás Barris. R. C. D. E. 3'53"8. ant. rec. 3'54"2. JJ. MM.

# Records de Cataluña batidos en 1955

800 METROS:
Tomás Barris. R. C. D. E. 1'54"8. ant. rec. Giménez, 1'55"2. 27-3-1955.
DISCO:
Vidal Quadras. C. N. B. 41 m. 65. ant. rec. Clavero, 40 m. 96.
800 METROS:
Tomás Barris. R. C. D. E. 1'54"8. rec. igualado. 10-4-1955.
DISCO:
Vidal Quadras. C. N. B. 42 m. 67. ant. rec. 41 m. 65. 11-4-1955.
1.500 METROS:
Tomás Barris. C. N. B. 3'57"4. 22-5-1955.
PESO:
A. Vidal Quadras. C. N. B. 13 m. 36. ant. rec. 13 m. 29, Faz. 12 junio 1955. Limoux. (Francia.)
DISCO:
A. Vidal Quadras. C. N. B. 44 m. 38. ant. rec. 41 m. 65.
PESO:
A. Vidal Quadras. C. N. B. 13 m. 81. ant. rec. 13 m. 36. 7-9-1955.



# Editorial

*Muchos han sido, los acontecimientos que hemos vivido en un corto espacio de tiempo, para que nos demos exacta cuenta —ya en la calma— de los grandes acontecimientos atléticos, que ha vivido nuestro atletismo.*

*Tras los excelentes Campeonatos de Cataluña, los de España, disputados como ya se sabe en nuestra ciudad, y más tarde los II Juegos del Mediterráneo, no podemos menos que sentirnos satisfechos, de la brillantez de estas jornadas, que ya quisiéramos que perduraran en las temporadas a venir.*

*La extensión de los resultados, no nos permite dar cabida, junto con los comentarios, a los II Juegos del Mediterráneo, cosa que haremos en el próximo número, pero Barcelona, ha dado muestras de su gran capacidad deportiva, al acudir a Montjuich a presenciar las brillantes jornadas atléticas, en la que se registraron las mejores marcas, realizadas en nuestras excelentes pistas, cuya calidad habrían de proclamarla las proezas logradas por estos grandes campeones, que representando a diversos países desfilaron por Montjuich. La casi mayoría de records de la pista, fueron batidos durante la disputa de estos Juegos, con lo que Montjuich, ha ganado nueva fama merced a sus pistas.*

*Y todavía hemos de referirnos a la simbólica carrera del ámfora, en la que los anónimos atletas, transportaron desde Ampurias a Barcelona, el agua del Mediterráneo, recogida en su playa, para depositarla en la fuente instalada en el estadio y en la que había de brotar durante la celebración de los Juegos. Su paso, por las villas, fué seguida por el vivo interés de saber que España, estaba jugando una magnífica carta de organización en la puesta en marcha de estos II Juegos.*

*Y, de todos es conocido la brillantez de los mismos, que ha dejado un grato recuerdo a propios y extraños.*

# Del inglés Wood (2'06" en 1830) a Ted Meredith (1'51"9 en 1916)

De la «Enciclopedia Moderne des Sports Moderns» de G. Meyer

Los 800 metros, derivados de la media milla 880 yardas (804 m. 67) es la nota más aguda del medio fondo: cada dia que pasa esta distancia va asemejándose más a un sprint prolongado, ya que los campeones quieren correr los 880 metros a una media de velocidad de los 400 metros de otros tiempos.

Es la distancia típica del campeón de crack. En términos hipicos el crack es el caballo capaz de correr a la vez rápido durante cierto tiempo.

Los 800 metros, hasta el momento se corren en línea, en las grandes pruebas, se tolera como máximo nueve corredores. Esto valia para antes, pero no para hoy dia va resultando insuficiente, por cuanto en general los 800 metros (dos vueltas a una pista de 400 m.) son dados a la entrada de un viraje, que sigue a la línea de llegada. Esto dá ocasión a una serie de salidas falsas, y muchas veces la línea de salida se confunde con la línea de llegada de los 100 metros. Por esto la suerte de los puestos de colocación de salida, tienen capital importancia. Los corredores del exterior deben ser muy superiores a los de la cuerda para remontar el handicap matemático que representan algunos metros sin contar con la imposibilidad de situarse, factor moral para el atleta. Se ha taneado por parte de los nórdicos de compensar esta inconveniente con el trazado de una línea de salidas compensada. Ninguno teóricamente, recorre la misma distancia. Pero este remedio tampoco evita las caidas, muy frecuentes en esta clase de carreras.

Una solución está en vias de resolver el problema. ella consiste en clasificar a seis corredores para un final y situarlos en los callejones como en los 400 metros; estableciendo las ventajas hasta la salida del primer viraje. Luego los corredores se situarán.

Claro, que con esto se suprimirá la parte romántica de los 800 metros la táctica será reducida, para un mejor conocimiento del tren, lo que dará ocasión a que las medias se mejoren en proporciones que de momento todavia ignoramos.

A la hora actual, a valor igual, el corredor que manda la carrera, es batido muchas veces. Esto es para los 800 m. y también para muchas otras pruebas de tren. La táctica consiste en dejarse llevar: el público reconoce al hombre de "tren" y le rinde su homenaje. Y tiene razón para ello, ya que el problema es recorrer 800 m. (ó 1.500 m. o 5.000 m.) tan rápido como sea posible. Si una carrera debe resumirse a un sprint de 100 metros, para que sirven pues los 700 m. 1.400 ó 4.900 metros que preceden?

Los suecos lo comprendieron hace tiempo: en la época de esplendor de su medio fondo, designaban lo que se dió en llamar "liebre", en beneficio de los grandes campeones. Este procedimiento que otros habían utilizado antes que ellos, hizo levantar la voz a los puritanos. ¿Porqué?. No es al fin de cuentas lo más justo y más fecundo? Por otra parte la liebre aprende a conducir una carrera y no tardará en imponerla por su propia cuenta.

Pero el atletismo, tiene sus moralistas, aún que muchas veces la moral no se apoye en lógica, sino en tradiciones.

Así, pues, la salida con ventajas para la primera vuelta en los 800 metros, resolverá el problema de la liebre y también el de la regularidad de carrera.

Según el critico americano Spasov Roberson el primer tiempo registrado en la media milla, fué para un inglés apellidado Wood, cronometrado en 2'6 en 1830.

Nada prueba esta azaña, ni menos las de A. A. Heed 2'2" 1/2 y 1'58 en 1853 y 1854. Con los profesionales y en la segunda mitad del siglo XIX destacan algunas hazanas de valor, pero incontrolables. En 1856: 1'56" 1/2 del escocés Mc Kistray: en 1867: 1'55" 3/4 para el inglés J. Nuttal en 1871, el 21 de septiembre en Lytteton (Nueva Zelanda): 1'53" 1/2 por el australiano F. S. Hewitt. Este último gozó de una gran reputación y ostentó el record de las 100 yardas, ganando toda una serie de pruebas de diferentes distancias hasta la milla inclusive.

En la época de Hewitt acreditado de 1'53" 1/2 el mejor tiempo registrado oficialmente era de 2'2 para la media milla, E. J. Colbeck a quien debe hacerse mención en el capítulo de los 400 m. obtuvo esta "perfomance" en los Campeonatos de Inglaterra de 1868 y R. V. Somers-Smith lo igualó en el curso de la misma prueba en 1870. Dos años más tarde, G. A. Templer y F. Christie obtuvieron en los Campeonatos de Inglaterra 2'1" y unos dias más tarde un gigantón de 1 m. 90 A. L. Pelham, venció a los dos rivales en Cambridge en 2'1".

La primera "perfomance" de menos de 2" fué conseguida en la pista de hierba de Dublib por el irlandés Slade en 1'59" en 1876 y esta marca duró muy poco tiempo, ya que el London Athletic Club organizó una gran competición sobre media milla oponiendo a los cuatro mejores británicos. F. T. Elborough triunfó ante el delirio de un considerable público.

### Lon Myers

"Lon" Myers, a quien debe citarse en varias ocasiones en los 400 metros, mejoró varias veces el record de la media milla. Primero 1'56" en Stamford Bridge en 1881, más tarde 1'55" 3/5 en 1884 y dos

veces en 1885. Myers fué declarado profesional después de su encuentro en tres mangas contra W. G. George en 1886.

El record de Myers fué batido por un estudiante de Oxford el 9 de marzo de 1886. Este dia, F. J. K. Cross cubrió la distancia en 1'54" 3/5. Este record se mantuvo hasta 1895, con la aparición de un gran atleta americano C. H. Kilpatrick, que el 21 de septiembre se aproximó al record de la media milla en 1'53" 2/5, amenazando al mismo tiempo el legendario tiempo de 1'53" 1/2 de Hewitt, viejo de 24 años en el palmarés.

La "perfomance" de Kilpatrick fué tan formidable que duró catorce años, en el curso de los cuales, los especialistas de la distancia tentaron sin éxito alguno. La táctica de entonces consistía en correr el primer cuarto de milla en 1' y el segundo 1/4, con el tiempo final.

**Melvil Sheppard y Ted Meredith**

Después de Kilpatrick hay que citar en la linea de grandes corredores al americano Melvil Sheppard vencedor de los 800 metros de los Juegos Olimpicos de Londres en 1908 en 1'52" 4/5: en la época, el corredor tenia el derecho de continuar más allá de la distancia fijada, pero Sheppard se paró en los 800 metros, y reemprendió ante el entusiasmo del público y terminó en la media milla con 1'54". Por vez primera, el record de los 800 metros, fué independiente de la media milla. Sheppard no tuvo adversario de su talla de 1904 a 1910, como tampoco el italiano Emilio Lunghi segundo en Londres en 1'54"2 y que tuvo la oportunidad en 15 de septiembre de 1909 en Monreal de cubrir la media milla en 1'52" 4/5. Su tiempo en 800 metros (alrededor de los 1'52") no fué registrado.

Sheppard en 1912, y en el momento de los Juegos Olimpicos de Estocolmo estaba en franco declive. El joven J. E. (Ted) Meredith estaba en plena ascensión, aunque fué batido por Sheppard en el curso de las eliminatorias para formar la selección americana con vistas a los J. O.

Lunghi habia sido eliminado en la media milla, La final fué de una gran belleza después de una lucha espléndida entre los 3 mejores americanos, Meredith, que tenia entonces 19 años — cubrió los 800 m. en 1'51"9 delante de Sheppard 1'52" Devenport 1'52" y el alemán Hans Braun 1'52"2, el último americano D. S. Caldwell 1'52"3. Continuando hasta la media milla, Meredith batió el record del mundo 1'52"5.

Cuatro años más tarde, Meredith en el apogeo de su forma, 13 de mayo de 1916 en Filadelfia, corrió la media milla en 1'52" 1/5 lo que sobrepasaba el tiempo de los 800 metros) equivalencia 1'51"5).

En 1914, habia sido homologado en 1'51"9.

Cuando la primera guerra mundial se terminó Ted Meredith ostentaba el record del mundo de los 800 m. en 1'51"9 y el de la media milla 1'52" 1/5.



# ROGER MOENS

## nuevo recordman mundial de los 800 metros

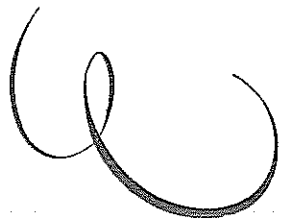

Dieciséis años han precisado para que aquella marca que un dia estableciera el atleta alemán Harbig, en colaboración con el italiano Lanzi, cayera derribada por el empuje de otro atleta, Moens, que lleva el sello inconfundible de nuestra época.

Ha sido unos años de incesante lucha contra los 1'46"6 de Harbig, en el que se habian estrellado los más renombrados campeones. Ni los revolucionarios sistemas de entrenamiento —que sin discusión alguna han ido evolucionando con el tiempo— habían podido nada contra aquella sinfonia que habia interpretado uno de los más grandes discipulos de un maestro, que habria de ser famoso precisamente por estas dos grandes hazañas que dejó escritas con el jadeante compás de las zapatillas de Harbig. El fué la pieza maestra de Gerchsler, y contra el bastión que edificó se estrellaron durante años y años los nombres consagrados del atletismo.

Ha sido este joven belga, de 24 años. Roger Moens, que al caer la tarde del miércoles dia 3 de agosto, y en la excelente pista del Estadio de Bislet de Oslo, que hallando otro "Lanzi", que actuó de "liebre" durante 400 metros, forjó esta fenomenal marca, que figura como récord del mundo. Larsen, que fué la liebre de Moens, cubriendo los 400 metros en 52", ha sido uno de los factores principales para la consecución del récord, aunque también es posible que sin él, y estimulado por esta otra gran figura del medio fondo mundial, que se llama Boysen, también hubiera caido la marca de Harbig.

Este récord estaba amenazado de muerte desde hace poco más de un año. Si hacemos un examen de las

mejores marcas mundiales de todos los tiempos hallaremos que de entre quince, sólo dos, no fueron conseguidas en los años que va del 1954 al 1955. La de Harbig, que fué la del récord, y la de Whitifield, obtenida en 1953. Se comprenderá, pues, que con un asedio tal la marca habia de sucumbir. La resistencia tocó a su fin, y bajo unas condiciones ideales para el récord, dos atletas, Moens y Boysen, terminaron los 800 metros del dia 3 de agosto, con un tiempo inferior al récord de Harbig.

El nuevo récordman, que hizo sus debuts internacionales en el año 1951, mide 1 m. 78 y pesa 70 kg. En 1952 dió pruebas de su gran clase al batir el récord nacional de Bélgica de 400 m. en 48"6, señalan 1'52"6 en los Juegos Olimpicos.

Habia de ser en 1953 en que sus progresos serian notados y sus mejores tiempos 47"7 y 1'48"8.

En 1954 y antes de los Campeonatos de Europa, Moens estableció el récord de Bélgica de 800 metros en 1'47"7, y con la esperanza que le proporcionaba esta marca, acudió a Berna, dispuesto a calzarse el titulo. Pero alli debia de conformarse con el quinto puesto, viendo como su compatriota De Muynck se clasificaba en 1'47"3 ante él, y le quitaba el récord.

En la presente temporada, antes de llegar a este fenomenal récord que ha obtenido en Oslo, en Nuremberg mejoró el récord de los 400 metros dejando el récord de Bélgica en 47"3.

Pero es posible que la lucha continuará, y ahora que ha quedado atrás la marca de Harbig, serán los 1'45"7 el objetivo de los ataques que han de producirse en lo que resta de temporada, sobre todo por parte de los húngaros, con sus Iharos, Tabori y Rozsavolgyl.

HISTORIAL DEL RECORD

Meredith (EE. UU.), 1912, 1'51"9
Peltzer (Alem.), 1928, 1'51"6
Martin (Francia), 1928, 1'50"6
Hampson (G. B.), 1932, 1'49"8
Eatsman (EE. UU.), 1934, 1'49"8
Cunningham (E. U.), 1936, 1'49"7
Robinson (EE. UU.), 1937, 1'49"6
Wooderson (G. B.), 1938, 1'48"4
Harbig (Alemania), 1939, 1'46"6
Moens (Bélgica), 1955, 1'45"7

MEJORES MARCAS

1. Moens (Bélgica), 1955, 1'45"7
2. Boysen (Nor.), 1955, 1'45"9
3. Harbig (Alem.), 1939, 1'46"6
— Spurrier (1), 1955, 1'46"8
6. Sowell (EE. UU.), 1955, 1'46"9
7. Szentgali (Hung.), 1954, 1'47"1
8. De Muynck (B.), 1954, 1'47"3
9. Johnson (G. B.), 1954, 1'47"4
— Tidwell, E. U. (1), 1955, 1'47"8
11. Sante (EE. UU.), 1955, 1'47"8
12. Whitfield (E. U.), 1953, 1'47"9
— Nielsen (Din.), 1954, 1'47"9
— Stanley, E. U. (1), 1955, 1'47"9
15. Newson (G. B.), 1955, 1'48"2.

(1) Sobre 880 yardas, tiempo valorado aumentando 7-10 de segundo.



# Los encuentros internacionales de Sarre-España y Luxemburgo-España (43-63 y 60-49)

Por Gerardo García

En el programa internacional de España, figuraban para el año en curso dos encuentros, los dos a disputar fuera de nuestras fronteras, el uno contra el Sarre y el otro (dos dias después) contra Luxemburgo.

Como siempre, después de haber formado una selección, en el momento de la partida, se tuvo que prescindir de algunos atletas, puesto que unos no consiguieron el oportuno permiso, y otros, quedaron en España por lesiones.

Con todo, el balance del primer encuentro, Sarre, nos fué favorable, y si bien este triunfo estaba previsto en virtud de las marcas que señalan las mejores marcas del año, y también la lista de récords de ambos paises, no por esto dejó de causarnos cierta alegria, pues era el primero que se obtenia fuera de nuestras fronteras.

El encuentro del Sarre fué disputado ante escasa concurrencia en el estadio de Ludwigpark, bajo una organización rápida y modelo. Conjuntamente se disputaba el encuentro femenino Sarre-Yugoeslavia, en el que vencieron las atletas de este último pais, llevándose casi todas las victorias.

En lo que al encuentro España-Sarre, nuestros Barris, Luis Garcia y Quadras Salcedo resultaron vencedores. Para los atletas del Sarre, hubo también algunas excelentes victorias, acompañadas de nuevos récords de su pais, como fueron los 400 m. de Jager con 49"9 y los 110 metros vallas por Baar con 15"5.

En resumen, una buena parte de la excursión, salvo la lesión de Hosta, que le dejó imposibilitado para actuar en el segundo encuentro contra Luxemburgo.

El martes, 5 de julio, y después de un viaje de tres horas en autocar desde Sarrebruck, en el que la expedición llegó el dia anterior al encuentro en Luxemburgo, en una

seminocturna (por ser dia laborable), disputóse ante un ambiente frío de público y de temperatura el primer choque entre las selecciones de los dos paises. Si bien, nuestros pronósticos también parecian favorables sobre el papel, teniendo en cuenta las marcas, el resultado fué favorable en once puntos a los atletas del ducado. El no haber podido acudir con el equipo completo, fué la causa de nuestra derrota.

Lo más interesante fueron los 1.000 metros, en las que Barris, pudo haberse adjudicado un triunfo de gran valor para su historial. El haber vencido al campeón olimpico Barthel. Pero Barris, con mayores reservas que Barthel, hizo no obstante la carrera que más convenia a éste. Barris, esperó que Poyán, que se mostró combativo, atacara a los 400 metros, y entonces fué cuando empezó el ataque por parte de todos. En esta lucha habia también el gran adversario de Barthel, Muller, de quien el público luxemburgués estaba pendiente el resultado de este choque. Como decimos, al final Barthel, en un codo a codo en la recta, desbordó por un pecho a Barris, y se adjudicó un triunfo que posiblemente habria ganado el español de haber atacado desde los primeros metros. La carrera fué, sin duda, la mejor de la reunión.

Estos encuentros han servido para dar nuevos internacionales, Peralta uno de ellos, que en longitud, puede tener un puesto en el equipo nacional. Varios fueron los expedicionarios que se comportaron excelentemente: Quadras Salcedo, M. Gonzalo, Alfonso Vidal, Gregorio Rojo y Luis Garcia, entre otros.

Esperemos que en el II, a disputar en España, nuestros atletas alcanzarán el triunfo que no pudieron conseguir esta vez. Hemos cumplido por lo menos una parte mínima de lo que creemos que debe ser nuestro contacto internacional anual con estos dos encuentros disputados.

## RESULTADOS DEL ESPAÑA-SARRE

**100 metros:**

1. Burg (Sarre) 10"8
2. Hosta (España) 11"2
3. Lemmes (Sarre) 11"4
4. L. Amor (España) 11"6

**400 metros:**

1. Jager (Sarre) 49"9 (récord Sarre)
2. Weiz (Sarre) 51"2
3. Ruf (España) 52"2
4. Martin P. (España) 52"6

**1.000 metros:**

1. Barris (España) 2'30"
2. Cabrera (España) 2'35"5
3. Ebert (Sarre) 2'35"6
4. Stauw (Sarre) 2'46"

**5.000 metros:**

1. Garcia (España) 15'12"2
2. Rojo (España) 15'48"8
3. Kock (Sarre) 15'49"4
4. Grunn (Sarre) 15'51"4

**110 vallas:**

1. Baar (Sarre) 15"5 (récord Sarre igualado)
2. Berenguer (España) 15"8
3. González (España) 16"
4. Sweun (Sarre) 16"6

**Altura:**

1. Ariño (España) 1'70 m.
2. Bepz (Sarre) 1'70 m.
3. Erpelbing (Sarre) 1'60 m.
4. Peralta (España) 1'60 m.

**Longitud:**

1. González (España) 9'98 m.
2. Ladwein (Sarre) 6'74 m.
3. Peralta (España) 6'68 m.
4. Roth (Sarre) 6'62 m.

**Peso:**

1. Quadra S. (España) 13'78 m.
2. Baar (Sarre) 13'03 m.
3. Vidal C. (España) 13'02 m.
4. Schupp (Sarre) 12'61 m.

**Disco:**

1. Quadra S. (España) 23'29 m.
2. Vidal C. (España) 41'21 m.
3. Baar (Sarre) 36'73 m.
4. Gertmer (Sarre) 30'94 m.

**Relevos:**

(800-400-200-100)

1. España, 3'31"4 (Barris. Cabrera, González, Peralta)
2. Sarre, 3'33" (Sstaw, Jager, Burt y Lammes)

**PUNTUACION FINAL**

1. España, 63 puntos
2. Sarre, 43 puntos

## RESULTADOS DEL I LUXEMBURGO-ESPAÑA

**100 metros:**

1. Ameer (Lux.) 11"
2. Kundz (Lux.) 11"1
3. López A. (España) 11"2
4. Peralta (España) 11"4

**400 metros:**

1. Rankin (Lux.) 50"6
2. Cabrera (España) 51"
3. Boffrting (Lux.) 51"9
4. Ruf (España) 51"9

**1.000 metros:**

1. Barthel (Lux.) 2'29"2
2. Barris (España) 2'29"3
3. Muller (Lux.) 2'30"4
4. Poyan (España) 2'36"4

**5.000 metros:**

1. Freden (Lux.) 14'56"8
2. Garcia (España) 15'04"2
3. Rojo (España) 15'06"2
4. Niederdorn (Lux.) 15'04"5

**110 metros vallas:**

1. Hilz (Lux.) 15"7
2. González (España) 15"8
3. Berenguer (España) 15"9
4. Mendel (Lux.) 17"6

**Altura:**

1. Ariño (España) 1'80
2. Sculden (Lux.) 1'70
3. Pixins (Lux.) 1'70
4. Berenguer (España) 1'66

**Longitud:**

1. Ameer (Lux.) 6'98
2. González (España) 6'65
3. Kundz (Lux.) 6'55
4. Peralta (España) 6'36

**Peso:**

1. Quadra S. (España) 13'35
2. Kremmer (Lux.) 13'28
3. Vidal C. (España) 13'13
4. Vigol (Lux.) 11'05

**Disco:**

2. Vidal C. (España) 43'02
1. Quadra S. (España) 44'41
3. Kremer (Lux.)
4. Dilbach (Lux.)

**Relevos (800x200x100):**

1. Luxemburgo, 3'28"4
2. España, 3'29"8

**PUNTUACION FINAL**

1. Luxemburgo, 60 puntos
2. España, 49 puntos

# El año 1954 brillantísima temporada atlética en Europa

Por ANTONIO HOYOS DE CASTRO
Vicepresidente de la Federación
Vizcaina de Atletismo

El año 1954, brillantisima temporada atlética en Europa, Antonio Hoyos de Castro, Vicepresidente de la Federación Vizcaina de Atletismo

Finalmente, en el constante progreso del atletismo europeo, la prueba de lanzamiento de disco no ha sido excepción en 1954, y 48 atletas han pasado de 48 metros, 19 de 50 y nueve de los 52 metros. También han existido este año notables revelaciones y confirmaciones; entre las primeras destacaremos al checo Cihak, gigante de 1954, que ha progresado 6 metros en el transcurso de la temporada, llegando a la marca de 53,30; el alemán Rossedahl con 51,71, los rusos Zubtkov y Heinaste, los checos Vrabel y Valent, el alemán Burhle y otros cuantos más. Y entre las confirmaciones: la de Matveyev (54,63), Nilsson, Szecsenyi, Merta, Lindroos, Levai, etc., ect. Unicamente Tosi parece estar en decadencia, aunque en los momentos cumbres ha sabido crecerse y conquistar para su país el subcampeonato europeo, detrás del siempre regular Consolini. Este, sin embargo, se ha visto desposeído del récord continental por un tiro, quizá de suerte, del húngaro Klics.

Estos dos atletas europeos han ocupado los puestos tercero y cuarto del ranking mundial, superados por esos dos colosos americanos que se llaman Fortune Gordien y Parry O'Brien, el primero de los cuales alcanzó el año pasado 58,65, quedando a poco más de medio metro de su casi fabuloso récord mundial. Entre todos los europeos parece ser que Szecsenyi y Cihak son los que presentan mejor porvenir, y podrán disputar el año que viene su supremacía a los americanos, entre los cuales parece que vuelve a las pistas el gigantesco San Iness, brillante campeón olimpico en Helsinski.

Las diez mejores marcas de 1954 en Europa, han sido:

1. Klics, Hungría, 55, 79
2. Consolini, Italia, 55,26
3. Matveyev, Rusia, 54,63
4. R. Nilsson, Suecia, 54,54
5. Szecsenyi, Hungría, 53,71
6. Cihak, Checoeslovaquia, 53,30
7. Grigalka, Rusia, 52,81
8. Tosi, Italia, 52,34
9. Merta, Checoeslovaquia, 52,20
10. Rosendahl, Alemania, 51,71

Y entre ellos figuran bastantes con alguna de las diez mejores marcas de Europa de todos los tiempos, como vamos a ver por la siguiente relación:

1. Klics, Hungría, 55,79
2. Consolini, Italia, 55,47
3. Tosi, Italia, 54,80
4. Matveyev, Rusia, 54,63
5. R. Nilsson, Suecia, 54,54
6. Szecsenyi, Hungría, 53,71
7. Cihak, Checoes., 53,30
8. Grigalka, Rusia, 53,17
9. Schroeder, Alemania, 53,10
10. Andersson, Suecia, 53,02

Sólo estos dos últimos no están en activo, y de los demás sólo Consolini, Tosi y Grigalka, tienen otro año una marca mejor. Bien se presenta, por lo tanto, el porvenir de Europa en esta interesante prueba.

**Lanzamiento de martillo:**

Al revés que en las pruebas anteriores, en ésta la superioridad europea data de muy antiguo, al menos desde 1930, y se acusa cada dia más, debido en gran parte a la poca atención que en Estados Unidos se dedica a este lanzamiento, que cuenta con pocos practicantes y se celebra en muy pocas competiciones.

**Años, atletas con la mejor marca y promedio de las diez mejores marcas:**

1934 Jausson, Suecia, 52,59 51,101
1935 O'Callagham, 7ire, 56,90 52,695
1939 Veirila, Finlandia, 58,67 56,086
1942 Storch, Alemania, 57,15
1945 B. Ericsson, Suecia 56,04 53,274
1946 E. Johansson, Suecia 58.16 55.146
1947 Nemeth, Hungría. 57,68 55,016
1948 Nemeth, Hungría, 59,02 56,300
1949 Nemeth, Hungría, 59 57 56,758
1950 Nemeth, Hungría, 59.88 57 259
1951 Storch, Alemania, 58,89 57.436
1952 Strandli, Noruega, 61,25 59,403
1953 Strandli, Noruega, 62,36 59,642
1954 Nyenashev, Rusia, 64,05 60,738

El año 1934 fué bastante flojo en esta prueba, de neto dominio escandinavo entonces, aunque con la incrustación del irlandés O'Callagham, queen 1937 habia de alcanzar la marca de 59,56, que no pudo ser homologada como récord mundial por no formar parte el Eire de la I. A. A. F., pero que fué conseguida con todos los demás requisitos reglamentarios. Tres suecos en cabeza: Jausson, Skold y Malmbrandt, y luego, juntamente con el irlandés citado, cinco finlandeses: Porhola, Finilla, Koltanen, Siltanen y Parni, todos menos el último con marcas superiores a 50 metros. La situación no varia mucho al año siguiente, aunque con marcas de más calidad, pues no menos de 17 lanzadores pasaron de 50 metros, y cuatro de ellos de los 53; fueron éstos, junto a O.Callagham, el sueco Jausson, el finlandés Porhola y el estoniano Annamaa.

El año 1939 fué magnifico en esta prueba, y salvo el finlandés Veirila y el holandés Houtzager, que estableció un récord de Holanda que todavia sigue en pie, todos los otros lanzadores de gran calidad fueron alemanes: Blasck, Storch y Hein, que todavia están en activo, Mayr, Beyer y Greulich. Cuatro lanzadores pasaron de 58 metros, 20 de 52 y el nivel medio alcanzado sólo pudo superarse nueve años más tarde. La calidad de Storch se siguió manteniendo durante los años de la guerra, en los que brilló junto a sus compatriotas Blasch y Lutz, pero decayó una vez terminada la contienda, volviendo a ser los nórdicos los mejores: Ericson, Johausson,

Linne y Karlsson, todos ellos suecos, y los finlandeses Tamminen y Kuivamäcki. En 1946 consiguió Johansson una marca que no pudo ser homologada como récord de Suecia, aunque supera en casi un metro a la de Ericson. Los veteranos alemanes Storch y Hein vuelven a brillar, y entre ellos se intercaló una nueva gran figura: el húngaro Imre Nemeth, que desde 1947 a 1951 habia de ser el mejor lanzador del mundo, siguiendo una progresión lenta, pero constante. etrás de Nemeth, en 1947, estableció Ericsson el actual récord sueco, siguiéndoles a estos dos el alemán Starch, el ruso Sjechtel, el checo Knotek, el inglés Mc. D. Clark, el también veterano alemán Wolf, etc.

En la lista de mejores marcas de 1948, aparecen tres nombres interesantes: el ruso Kanaki, el italiano Taddia y el yugoeslavo Gubijan, pero Nemeth y Storch (57,70) siguieron siendo los mejores, seguidos por Hein, Ericsson, Wolf, Sjechtel, etcétera. Por primera vez se supera este año el promedio de 1939 y además 25 atletas rebasaron los 52 metros. Nuevo progreso en 1949, siendo Kanaki con 58,59, Storch con 57,64 y Gubijan, Taddia, Wolf, Luztz, Strandli y Ericsson, los que siguieron en méritos al húngaro Nemeth. Los lanzadores de menos de 56 metros empezaron a carecer de interés, pues esos ocho citados alcanzaron esa marca, destacando entre esos nombres el del noruego Strandli, que habia de ser posteriormente recordman del mundo.

El progreso continuaba, y en 1950 32 lanzadores pasaban de 52 metros, destacando notablemente seis: Nemeth, addia (59,17), Sfroch (58,68), Kanaki, Strandli y Wolf. En 1951 el alemán Storch rebasó al recordman mundial de entonces por sólo dos centímetros, pero a dos de éste quedaba otro alemán veterano: Wolf, y muy cerca el yugoeslavo Zerjal, hoy nacionalizado italiano con el nombre de Cereali; todos estos y Strandli (58,70) pasaron de 58 metros, siguiéndoles en méritos el checo Dadak, los húngaros Csermak y Bonyhadi, el ruso Dibenko, el italiano Taddia, el yugoeslavo Gubijan, etc., y ocupando el puesto 16 el actual recordman mundial, el ruso Nvenashev, con una marca bastante modesta: 54,08.

Dos metros progresó el promedio de los diez mejores en el año olímpico de 1952, y por primera vez en la historia del atletismo se lanzó la bola de 7.257 a más de 60 metros, y no sólo por uno, sino por cinco lanzadores: el noruego Strandli, el alemán Storch (60,77), el ruso Krivonosov, actual campeón de Europa, que alcanzaba la distancia de 60,51, y la gran pareja húngara Csermak (60,34), que fué campeón olímpico, y Nemeth (60,31). Todavia brillaron ,tras ese quinteto: Wolf, el checo Maca, los rusos Ryedkin y Dibemko, el checo Dada, los italianos Taddia y Cerali y el ruso Nyenashev, que habia subido en su progresión hasta 56,93. La progresión no se consiguió sólo en cantidad, sino también en calidad, por cuanto fueron 66 los martillistas que pasaron de 52 metros y 12 los que conseguian más de 57 metros, que es hoy día el nivel internacional en esta prueba.

Ligero progreso en calidad en 1953, pero muy acusado en cantidad, pues la cifra de 66 se convirtió en 82. Sin embargo, sólo fueron cuatro los lanzadores demás de 60 metros: Strandli con su mejor marca, el checo Maca (61 metros), Nyenashev (60,70) y Csermak (60,22), pero quedó a sólo tres centimetros Krivonosov, y pasaron también de 50 metros Gubijan, Nemeth y Storch.

En 1954 han sido 43 los lanzadores europeos que han rebasado los 55 metros y 21 los que han pasado de 57. Cuatro lanzadores nada más han pasado de 60 metros, pero todos ellos con amplitud, pues junto a la marca-récord de Nienashev, conseguida en diciembre, hay que destacar la de Krivonosov en los Campeonatos de Europa y las de Strandli y Csermak. Lo más notable ha sido el progreso de los lanzadores rusos, pues Ryedkin ha quedado a un centimetro de los 60 metros y han sido cinco los soviéticos que han lanzado más de 58 metros. Notables revelaciones de este año 1954 han sido las del polaco Rut y el checo Malek, pero siguen manteniéndose en puestos privilegiados atletas veteranos como Storch, Gubijan, Taddia, Dadak, Douglas, Nemeth, etc., etc.

Las diez mejores marcas europeas y casi mundiales, son éstas:

1. Nyenashev, Rusia, 64,05
2. Krivonosov, Rusia, 63,34
3. Strandli, Noruega, 62,08
4. Csermak, Hungria, 61,39
5. Riedkin, Rusia, 59.99
6. Rua, Polonia, 59,87
7. Storch, Alemania, 59,63
8. Gubijan, Yugoeslavia, 59,19
9. Maca, Checoeslov., 58.93
10. Malek, Checoeslov., 58,60

Es notableel predominio que van alcanzando los lanzadores jóvenes en una prueba que fué tradicionalmente de dominio de los viejos mastodontes. Y es que la velocidad se impone actualmente en todas las pruebas del calendario atlético.

Finalmente, las diez mejores marcas europeas de todos los tiempos. son:

1. Nyenashev, Rusia, 64,05
2. Krivonosov, Rusia, 63,34
3. Strandli, Noruega, 62.36
4. sermak, Hungria, 61,39
5. Maca, Checoeslov., 61,00
6. Storch, Alemania, 60,77
7. Nemeth, Hungria, 60,31
8. Ryedkin, Rusia, 59,99
9. Rut, Polonia, 59,87
10. O'Callagham, Eire, 59,56

Todos estos atletas, salvo O'Callagham, están en activo, y salvo Nemeth y Maca todos en su mejor forma, asi que la progresión puede continuarse fácilmente y el dominio sobre Estados Unidos parece completamente asegurado.

**Lanzamiento de jabalina**

**Años, atletas con la mejor marca, promedio de las diez mejores marcas:**

1934 Jarvinen, Finlandia, 72,66 69,583
1935 Jarvinen, Finlandia, 74,30 70,010.
1939 Jarvinen, Finlandia, 76,57 73,025.
1942 Varszegyi, Hungria, 70,73
1945 Rautavaaara, Finlandia, 75,47
1946 Hyytiainen, Finlandia, 74,55 70,616.
1947 Petterson, Suecia, 72,77 70,319
1948 Taslod, Finlandia, 72,34 70,530
1949 Berglund, Suecia, 73,55 71,132
1950 Ericzon, Suecia, 73,93 72,114
1951 Nikkinen, Finlandia, 75,92 72,143
1952 Hyytiainen, Finlandia, 75,92 72,584
1953, Sidlo, Polonia, 80,15 74,792
1954 Nikkinen, Finlandi a, 79,60 76,989

En los años 1934 y 1935 un lanzador finlandés, Mattu Jarvinen, dominaba ampliamente a todos sus adversarios, no sólo por su mejor marca, sino sobre todo por su asombrosa regularidad por encima de los 70 metros. Sólo ocasionalmente, en 1938, dejó de ser el mejor, al salirse un adversario de gran calidad en su compatriota Nikkanen (que no hay que confundir con el actual Nikkinen), que al conseguir

(Continuará)

# Melvyn Patton, el más gran sprinter de los mejores sprinters blancos

## después Charley Paddock y Harold Davis

Por Roberto Poriente

Mientras en 1945, cambiaba su uniforme de "marino" por el de sus hábitos civiles, Melvyn Patton, no pensaba que, tres años más tarde sucedería al prestigioso e incomparable Jesse Owens, en el palmarés olímpico y también en la tabla de records.

En esta época, Mel, con 22 años reemprendió sin entusiasmo, su inscripción en la Universidad de California del Sur, y llegando tímidamente al atletismo intentó adaptarse a la vida californiana, después de largos meses pasados bajo las banderas. Antes de su mobilización y cuando todavía era "freshman" (estudiante de primer año), Patton era ya la admiración de todos, por la rapidez de su carrera y la pureza de su estilo. Sin entrenamiento en serio, llegó en 1943, a adjudicarse los títulos universitarios de 100 y 200 yardas, en Los Angeles en 9"7 y 21".

Dean Crowell, entrenador de la Universidad y forjador de grandes campeones, vió en él, al atleta de grandes condiciones. Fué pues con gran alegría que acogió el retorno de Patton a la Universidad y también quien cargó personalmente de reforzar la moral del futuro campeón olímpico. Y bien lo precisó Patton, pues estuvo al borde de abandonarlo varias veces. La forma, tardó desde luego en llegar, y cuando la tuvo ella se mostró muy caprichosa. Hasta 1946, Patton, no halló el camino de sus hazañas anteriores: pero entonces, cuando su papel era de los principales es cuando Cromwell triunfó.

Pero este no había contado con la fragilidad de su discípulo que sufría esguinces y lesiones frecuentes, lo que le hacía abandonar las zapatillas. Era la tenacidad del "coach", el que le hacía perseverar. Cada vez que Cromwell le hallaba, ya fuera en los vestuarios, el borde de la pista, o en la misma villa, no cesaba de animarle, diciéndole que si sabía triunfar en las competiciones, llegaría a ser un gran sprinter le hablaba de Europa, de los Juegos. Esto fué sin duda lo que determinó a Patton. Aceptó en intentar una nueva experiencia. que desde luego fué definitiva: el 29 de mayo de 1947, en Los Angeles, Patton consiguió 9"5 en 100 yardas y 20"7 en 220 yardas, después el 23 de mayo en Modesto 20"4 y finalmente 9"4 delante Don Anderson (igualando el record mundial). La batalla había sido ganada.

### La piel con el hueso

Verdadero "pur sang" de la ceniza, tuvo que sufrir no obstante varias lesiones por esguince, o por calambre.

Bien dotado para el sprint, 1 m. 81 por 67 kgs. lo que le valió el renombre de "Skinny" (la piel sobre el hueso") Mel poseía un estilo de una gran "souplesse" que asemejaba mucho a la de Jesse Owens, sobre todo a la de los corredores potentes, tales como Paddock y Wikoff.

Llegado a la cima, Mel había de batir todavía a adversarios de la talla de los Beach, Ewell, Mathis.

Su madureza física intelectual, — todavía es estudiante, a la edad en que los jóvenes americanos posean ya su certificado de estudios, le ayudó mucho. Supo llevar con mano maestra la temporada 1948, mientras su gran rival Llody la Beach, cometio el error de estar en forma demasiado pronto. La salida de Mel, fué el 15 de mayo en Fresno, sobre 100 yardas, haciendo una carrera formidable y batiendo largamente a la Beach Patton mejoró el record mundial de las 100 yardas en 9"3. La revancha tuvo lugar la semana siguiente en Los Angeles, y Patton, también fué primero pero ¡a qué precio! Esguince muscular. La moral de "Skinny" viró bruscamente a la sombra; cesando toda actividad hasta las pruebas de selección de los Juegos, donde el vencedor fué el veterano Ewell (31 años) que con 10"2, se puso al nivel de Owens, en la tabla mundial. Patton calificado muy justamente, quiso renunciar al viaje de Londres, pero Cromwell, intervino una vez más...

### Campeón olímpico y nunca campeón nacional.

En Londres, Patton, tuvo una actuación mediocre en los 100 y bien en los 200 batiendo a Ewell, mientras La Beach lloraba sus esperanzas fallidas.

Por su última temporada a la Universidad, Patton en 1949 realizó una gran hazaña antes de pasar a profesional. El 7 de mayo en el Coliseum Stadium de los Angeles, consiguió 9"1 en 110 yardas, o sea 10" (quizá menos en 100 metros) pero el viento soplaba a 1/50 segundo y a esta velocidad no se autoriza la homologación, lo que hubiera constituido una formidable "perfomance". Dos horas más tarde en 20"2, Patton conseguía ser único recordman mundial de 200 y 220 y (el viento fué controlado a 1. m. 70 (1).

Patton, habiendo conseguido su objetivo y habiendo dado satisfacción a Cromwell, abandonó la práctica atlética. Aquella fué una de sus últimas carreras. Así se terminó con esplendor la carrera del más gran sprinter blanco, con Paddock y Davis, y que como paradoja, no pudo, jamás alcanzar el título nacional ya que fué batido varias veces por Ewell, Mathis, La Beach y Stanfield.

1) El record de Patton, sobre 220 y (200 m. 17) equivale en línea recta a unos 20"1 en 200 m. La mejor hazaña en viraje pertenece a Andy Stanfield en 20"6 (sobre 220 y.) 20"5) desde 1951. A destacar, la Federación Internacional no admite para la homologación tiempos de paso en los 200 m. en una carrera de 220 yardas.

### Los récords de Mel Patton.

| | |
|---|---|
| 100 yardas ... ... ... ... | 9"3 (1948) |
| 100 metros ... ... ... ... | 10"3 (1947) |
| 200 metros ... ... ... ... | 20"2 (1949) |
| 220 yardas ... ... ... ... | 20"2 (1949) |

# RECORDS MUNDIALES

## de 1.500 m. por Iharos y 3 millas por Chataway

El récord es la meta ideal del atleta y cuando éste puede aspirar a una marca mundial, constituye su obsesión. En el periodo de esta misma semana que ha terminado, dos nuevos sécords mundiales han pasado a reemplazar en la tabla. los tiempos establecidos, el uno por Landy, y el otro por Kuts, habiendo sido los nuevos "perfomers" las relevantes figuras que responden por Iharos y Chataway.

El primero, en el curso del Finlandia-Hungría, mejoró en un segundo exacto la antigua marca mundial establecida por el australiano Landy, durante su "tournée" por Europa. Precisamente, fueron las pistas de Finlandia (Turku), las que escogió el ex recordman para conseguir este récord del mundo, que le ha durado poco más o menos un año.

Un segundo exacto ha conseguido de mejora el húngaro Iharos, que ya poco antes de los campeonatos de Europa del pasado año en Berna, señaló 3'42"4, segunda mejor marca de todos los tiempos y récord de Europa.

Iharos, que no ha cesado en su ambición de arrebatar el récord a Landy, ha encontrado la ocasión en Helsinki, en el encuentro contra los finlandeses, teniendo en su compañero Roszavolgyl, a un excelente colaborador, ya que éste llevó en varias ocasiones el tren de cabeza, pasando en primer término los 800 metros en 1'55"7 por 1'57"8 Landy en su tentativa. También los 1.000 metros fueron cubiertos por Roszavolgyl en 2'26"2 por 2'27"8 Landy, y fué, a partir de los 1.000 metros, cuando Iharos decidió tomar la iniciativa de la carrera luchando contra su compañero, que le obligó a sostener un codo a codo hasta la misma recta de la meta.

Iharos ha conseguido el ambicionado récord que Santee y Landy en 1954 habían mejorado, arrebatándolo a Gunder Haegg, que lo tenía en 3'43" desde 1944, compartido unos años más tarde, en 1952, con el alemán Lueg.

El otro récord mundial ha ido a cargo del pelirrojo Chataway, que ya en 1954 había poseído este récord, y que con gran tenacidad ha recuperado ahora.

Este récord de las tres millas fué batido por Zatopek en 13'32"4 después de establecerlo Chataway, y más tarde por Kuts en los campeonatos de Europa, mejorándolo nuevamente el propio Kuts en Londres, en una memorable carrera contra Chataway, sobre 5.000 metros, de los que también batió el récord. Diez días más tarde, en Praga, y en su intento de recuperar el récord de los 5.000 metros, Kuts, volvió a superar aquel récord, dejándolo en 13'26"4, pero ahora Chataway, en el encuentro disputado contra los alemanes, ha señalado 13'23"2, nueva marca mundial.



**Tiempos parciales de Chataway**

402 m., 1'7, 1'7
804 m., 2'13"8, 1'6"8
1.207 m., 3'20", 1'6"2
1.609 m., 4'26", 1'6"
2.012 m., 5'33"8, 1'7"8
2.414 m. 6'41"8, 1"8
2.817 m., 7'50", 1'8"2
3.218 m., 8'59"6, 1'9"6
3.620 m., 10'7"6, 1'8
4.023 m., 11'18"6, 1'11
4.425 m., 12'22"2, 1'6"5
4.828 m., 13'23"2, 1'1

### HISTORIAL DEL RECORD DE LOS 1.500 METROS

1912 Kiwist (EE. UU), 3'55"8
1917 Zander (Suecia), 3'54'7
1924 Nurmi (Finlandia), 3'52"6
1926 Peltzer (Alemania), 3'51"6
1930 Ladoumegue (Fran.), 3'49"2
1933 Beccali (Italia), 3'49"
1934 Bontrhon (EE. UU), 3'48"8
1936 Lovelock (N. Zel.), 3'47"8
1941 Haegg (Suecia), 3'47"6
1942 Haegg (Suecia), 3'45"8
1943 Anderson (Suecia), 3'45"
1944 Haegg (Suecia), 3'43"
1947 Strand (Suecia), 3'43"
1952 Lueg (Alemania), 3'43"
1954 Santee (EE. UU.), 3'42"8
1954 Landy (Australia), 3'41"8
1955 Iharos (Hungdia), 3'40"

### HISTORIAL DEL RECORD MUNDIAL DE LAS 3 MILLAS

13'50"6, Lethinen (Finlandia)
13'42"4, Maeki (Finl.), 1939
13'35"4, Haegg (Suecia), 1942
13'32"4, Haegg (Suecia), 1942
13'32"2, Green (URSS), 1954
13'27"4, Kuas (URSS), 1954
13'27", Kuts (URSS), 1954
13'26"4, Kuts (URSS), 1954
13'20"2, Chataway (G. B.), 1955

**Mejores marcas:**

1. Chataway (G. B.) 1955 13'23"2
2. Kuts (URSS) 1954 (1) 13'26"4
3. Pirie (G. B.) 1955 13'29"8
4. Norris (G. B.) 1955 13'29"8
5. Sando (G. B.) 1955 13'29"8
6. Zatopek (Chec.) 1954 (1) 13'31"2
7. Stephens (Aust.) 1955 13'31"8
8. Green (G. B.) 1954 13'32"2
9. Haegg (Suecia) 1942 (1) 13'32"4
10. Kovacs (Hung.) 1953 (1) 13'33"6

(1) Hazañas realizadas sobre 5.000 metros.

KUTS y CHATAWAY

# Cataluña renueva

## sin apuros el título de campeón de regiones

Los Campeonatos de España, disputados a dos días del regreso del equipo nacional, que acudió a Sarre y Luxemburgo, tenían aparte del aliciente de confirmar el por qué de la designación de algunos atletas en el equipo nacional, la reunión de los mejores atletas de España, que si bien acostumbra a suceder en cada campeonato nacional en el presente, por las marcas que se venían consiguiendo en las respectivas regionales, todo hacía esperar que los campeonatos del presente, serían uno de los mejores, pues no en vano la mayoría de los atletas, esperaban vestir su camiseta de internacionales, en la primera gran competición que había de disputarse en nuestro suelo: los II Juegos del Mediterráneo.

No han habido récords en estos campeonatos, al menos, de España, pero si muchos regionales, que han mostrado el progreso que viene experimentando nuestro atletismo, en todo el ámbito nacional, aun que no en la medida que quisiéramos, por lo que debemos sentirnos todos culpables de que no se haya logrado alcanzar el nivel que España merece.

De los grandes vencedores de estos campeonatos deberemos señalar a Tomás Barris, quien confirmando la serie de grandes actuaciones a través de la temporada, consiguió los dos títulos en 800 y 1.500. También Antonio Amorós, sumó por partida doble, el triunfo, y para él, fueron los 5.000 y 10.000 metros.

Otro de los destacados de estos campeonatos, los gallegos Bremón, con sus 49"7, marca que había estado fuera de alcance en las últimas ediciones disputadas. José Teixierá, demostró que sigue siendo el mejor corredor de steeple. El asturiano Campanal, con sus 7 m. 11, confirmó sus aspiraciones al récord que de tantos años, se mantiene a favor de Luis Altafulla con sus 7 m. 21.

La lucha por Federaciones, una vez más ha sido resuelta por nuestros atletas a favor de Cataluña, manteniendo la supremacía que de tantos años, viene ostentando.



# RESULTADOS

### LANZAMIENTO DE LA BARRA (FINAL)

1. Juan A. Iguaran (Guipuzcoana), 48,56 m. — 2. Félix Errauzquin (Vizcaína), 46.15 m. — 3. Manuel Clavero (Catalana), 41.41 m. — 4. Sebastián Echave (Guipuzcoana), 38.93 m. — 5. Gaspar Amorós (Catalana), 38.63 m. — 6. J. L. Celaya (Vizcaína), 34,52 m.

### LANZAMIENTO DE JABALINA (FINAL)

1. Pedro Apellániz (Vizcaína), 53.43 m. — 2. Félix G. Abascal (Centro), 51.16 m. — 3. Luis O. Urbina (Asturiana), 50.69 m. — 4. Manuel Olavero (Catalana), 50.43 m. — 5. José Uriel (Guipuzcoana), 47.93 m. — 6. Luis Ferró (Catalana), 47.79 m.

### TRIPLE SALTO (FINAL)

1. J. J. Parellada (Catalana), 13.81 m. — 2. Leandro García (Asturiana), 13.71 m. — 3. Manuel Surroca (Catalana), 13.69 m. — 4. J. M.a Guillán (Gallega), 13.54 m. — 5. José Uriel (Guipuzcoana), 13.24 m. — 6. Ricardo Manzano (Vizcaína), 13.24 m.

### 400 M. VALLAS (FINAL)

1. Javier Sáiz (Catalana), 56"9. — 2. Emilio Tapia (Gallega), 57"5. — 3. Francisco Celarain (Guipuzcoana), 57"9. — 4. Eduardo Galindo (Asturiana), 58"3. — 5. Amable Portolés (Catalana), 59"9. — 6. Joaquín Escudero (Guipuzcoana), 1'02"8.

### 200 M. LISOS (FINAL)

1. Fernando Bremon (Gallega), 23". — 2. Francisco Tuduri (Centro), 23"5. — 3. Fernando Staastmann (Levantina), 23"7. — 4. Emilio Ponce (Levantina), 23"9. — 5. Luis Torrado (Gallega), 24". — 6. Julio Zaballa (Cántabra), 24"2.

### 800 M. LISOS (FINAL)

1. Tomás Barris (Catalana), 1.53"4. — 2. José M.a Giménez (Catalana), 1.53"9. — 3. Manuel García (Centro), 1.55"2. — 4. Manuel Macías (Centro), 1.56"5. — 5. Cesáreo Marín (Asturiana), 1.57"2. — 6. Juan Figuerola (Catalana), 1.58"2.

### 5.000 M. LISOS (FINAL)

1. Antonio Amorós (Catalana), 14.53". — 2. Luis García (Catalana), 14.58"8. — 3. José Molins (Catalana), 15.03"8. — 4. Jesús Hurtado (Centro), 15.23"6. — 5. José Castro (Gallega), 15.34"8. — 6. Enrique Moreno (Centro), 15.38".

### SALTO DE ALTURA (FINAL)

1. Ignacio Ariño (Centro), 1.82 m. — 2. Salvador Martínez (Catalana), 1.78 m. — 3. Alejandro Conti (Leonesa), 1.78 m. — 4. Juan Ramón Prada (Gallega), 1.74 m. — 5. Juan Busquets (Catalana), 1.74 m. — 6. Alberto Sitges (Catalana), 1.74 m.

### LANZAMIENTO DEL DISCO (FINAL)

1. Miguel Cuadras (Centro), 44.32 m. — 2. Alfonso Vidal C. (Catalana), 43.46 m. — 3. J. L. Torres (Centro), 40.54 m. — 4. Luis Ortiz (Asturiana), 39.66 m. — 5. Bernardino Adarraga (Gallega), 39.54. — 6. Félix Errausquin (Vizcaína), 38.31 m.

### SALTO DE LONGITUD (FINAL)

1. Manuel González (Asturiana), 7.11 m. — 2. Luis Pérez (Catalana), 6,86 m. — 3. J. M.a Alonso (Centro), 6.70 m. — 4. José Clotet (Catalana), 6.59 m. — 5. Francisco Manau (Aragonesa), 6.36 m. 6. Pedro Achaán (Guipuzcoana), 6,28 m.

### RELEVOS 4 x 400 METROS

1. Federación Gallega (Tapias, Iglesias, Torrado, Bremón), 3'28". — 2. Federación Catalana (Carro, Clotet, Sendra, Ruf), 3'30". — 3. Federación Vizcaína (Díez, Sáiz de Rosas, López, Echeandía), 3'30"4. — 4. Federación Centro (Rosillo, Moret, Hoz, Cabrera), 3'33"8. — 5. Federación Asturiana (Galindo, Saavadra, Hernández, Marín), 3'35". — 6. Federación Guipuzcoana (Bidegui, Celarain, Echevarría, Yeregui), 3'48"8.

### 10.000 M. MARCRA (FINAL)

1. Alberto Gurch (Catalana), 50.17". — 2.

Manuel Gracia (Catalana), 51.32"8. — 3. José Planas (Catalana), 51.39".

### LANZAMIENTO DE PESO (FINAL)

1. Miguel Cuadras Salcedo (Centro), 13.47 metros. — 2. José del Pino (Centro), 13.04 m. 3. — Alfonso Vidal Cuadras (Catalana), 12.96 — 4. Bernardino Adarraga (Gallega), 12.92 m. — 5. Ignclo Ansa (Vizcaína), 12.75 m. — 6. Antonio Foz (Catalana), 12.68 m.

### 3.000 M. OBSTACULOS FINAL

1. José Teixeira (Gallega), 9.27"8. — 2. Félix Midegui (Guipuzcoana), 9.31"8. — 3. Manuel Alonso (Gallega), 9.34"8. — 4. Joaquin Escudero (Guipuzcoana), 9.41". — 5. Ricardo García (Asturiana), 9.43"8. — 6. Rufino Carpena (Asturiana), 10.02".

### 110 M. VALLAS (FINAL)

1. Francisco Campra (Andaluza), 16"1 (récord regional). — 2. Juan Busquets (Catalana), 16"2. — 3. Bernardino Adarraga (Gallega), 16"2 (récord regional). — 4. Angel González (Leonesa), 16"6. — 5. Luis Pérez (Catalana), 16"9. — 6. Miguel Abalo (Gallega), 17"9.

### 400 M. LISOS (FINAL)

1. Fernando Bremón (Gallega), 49"7. — 2. Juan Cruz (Vizcaína), 50"25 (récord regional). — 3. Francisco Rulf (Catalana), 50"29. — 4. Manuel García Cabrera (Centro), 51"4. — — 5. Francisco Celaráin (Guipuzcoana), 52"1. — 6. Felipe Martín (Centro), 52"2.

### 1.500 M. LISOS (FINAL)

1. Tomás Barris (Catalana), 3.54"6. — 2. Manuel Macias (Centro), 3.58"2. — 3. J. M.ª Giménez (Catalana),, 3.58"4. — 4. Daniel Poyán (Centro), 4.01"8. — 5. Gregorio Rojo (Catalana), 4.03"2. — 6. Cesáreo Marín (Asturiana), 4.12".

### 100 M. LISOS (FINAL)

1. Luis Casar (Cántabra), 11"3. — 2. Melanio Asensio (Asturiana), 11"3. — 3. Francisco Tuduri (Centro), 11"4. — 4. Emilio Ponce (Levantina), 11"4. — 5. José Picola (Catalana), 11"5. — 6. Francisco Pagés (Catalana), 11"5.

### LANZAMIENTO DEL MARTILLO (FINAL)

1. Salvador Bosch (Catalana), 46.32 m. — 2. Lorenzo Martínez (Gallega), 45.43 m. — 3. Miguel Cuadras Salcedo (Centro), 42.69 m. — 4. José L. Pericás (Catalana), 42.19 m. — 5. José M.ª Florriaga (Centro), 40.70 m. — 6. Antonio Catalá (Vizcaína), 40.71 m.

### 10.000 M. LISOS (FINAL)

1. Antonio Amorós (Catalana), 31.08"6. — 2. Jesús Hurtado (Centro), 31.22"6. — 3. Pedro Sierra (Catalana), 31.28"8. — 4. José Castro (Gallega), 32.44". — 5. Enrique Moreno (Centro), 32.46"2. — 6. Mariano Martín (Centro), 33.15"6.

### SALTO DE LA PERTIGA (FINAL)

1. Salvador Torrella (Catalana), 3.48 m. — 2. Gustavo Masse (Guipuzcoana), 3.48 m. — 3. Salvador Badillo (Vizcaína), 3.40 m. — 4. Bernardino Adarraga (Gallega), 3.30 m. (récord regional). — 5. Pedro Angurena (Catalana), 3.20 m. — 6. Alberto López (Catalana), 3.20 m. — 3.20 m. — 7. Antonio Bonet (Levantina), 3.20 m. — 8. Valentín Ugarte (Cántabra), 3.10 m.

### RELEVOS 4 x 100 (FINAL)

1. Centro (López Amor, Oz, Tuduri y Peralta), 43"8. — 2. Gallega (Paniagua, Guillén, Sanjuán y Bremón), 44" (récord regional). — 3. Catalana (Roca, Clotet, Picola y Pagés), 44"1. — 4. Cántabra (Peña, Castillo, Zabala y Casar), 44"2. — 5. Levantina (Bru, Hernández, Moret y Ponce), 44"4 (récord regional). — 6. Guipuzcoana (Mendizábal, Echeto, Flores y Artolazábal), 46"8.

### CLASIFICACION POR REGIONES

1. Catalana, 166 puntos. — 2. Centro, 95. — 3. Gallega, 74. — 4. Guipuzcoana, 37. — 5. Asturiana, 35. — 6. Vizcaina, 31. — 7. Cántabra, 12. — 8. Levante, 9. — 9. Leonesa, 7. — 10. Andaluza, 7. — 11. Aragonesa, 2.

### CLASIFICACION POR EQUIPOS DE SOCIEDADES

1. S.E.U. Madrid, 41 puntos. — 2. Deportivo de La Coruñ, 34. — 3. C. F. Barcelona, 34. — 4. Stadium, 33. — 5. C. N. Barcelona, 26. — 6. R. C. D. Español, 25. — 7. Atlético de Madrid, 24.

Matutes

DULCES Y GALLETAS

MANSO, 24 - TEL 23 27 06
FONTANELLA, 1 - TEL. 21 91 35

FABRICA DE ACEITES VEGETALES Y TORTAS DE SEMILLAS OLEAGINOSAS PARA LA ALIMENTACION DEL GANADO

Caila & Parés

CASPE, 21 TLS. 223639-227577
BARCELONA

MANUFACTURAS

J. Puig Tarrellas S. A.

DESDOBLAMIENTO DE GRASAS, ESTEARINA, GLICERINA, OLEINA, VELAS Y BUJIAS, JABONES COMUNES Y PERFUMERIA

PRINCESA, 52 - TEL. 21 24 02
BARCELONA