112-113

142
146
169

Atletismo

CIRCULAR DE LA FEDERACION CATALANA DE ATLETISMO

Sumario:

Historial del record de España de 200 metros lisos.

Editorial.

Noticiario regional.

Una nueva edición del Campeonato de España de decathlon.

Cataluña conquista por segunda vez el Campeonato de España de cadetes.

El I España-Bélgica de juveniles.

Acuerdos oficiales.

De nuevo Pagés logra 10"9.

Ecos Olímpicos.

Conozca usted que...

Marcas y clasificaciones.

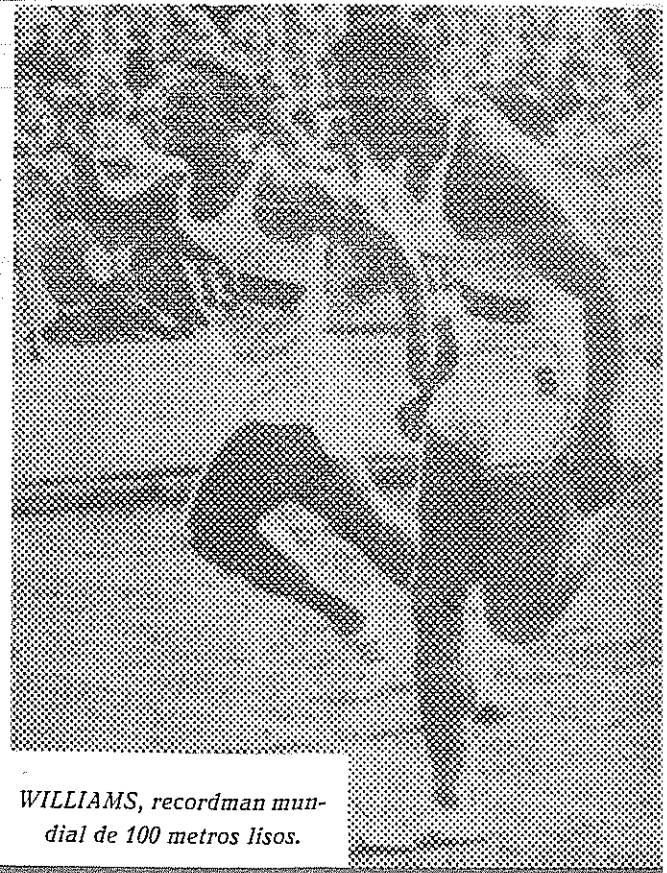

WILLIAMS, recordman mundial de 100 metros lisos.

Historial del record de España de 200 metros lisos

Marca	Atleta	Federación	Fecha		Lugar
25"3/5	Santiago Quintana	Castellana	7 abril	1914	Madrid
24"3/5	Leandro Coll	Catalana	7 abril	1915	Barcelona
24"1/5	Pedro Vallana	Vizcaína	12 octubre	1918	Madrid
23"4/5	Félix Mendizábal	Guipuzcoana	13 octubre	1918	Madrid
23"5/10	Juan Gallofré	Catalana	19 octubre	1919	Barcelona
23"2/5	Rafael Hernández-Coronado	Castellana	30 mayo	1920	Madrid
23"2/5	Rafael Casas	Catalana	30 mayo	1920	Madrid
23"2/5	Federico Reparaz	Castellana	30 mayo	1920	Madrid
23"2/5	Diego Ordóñez	Guipuzcoana	27 junio	1920	San Sebastián
23"1/5	Juan Junqueras	Catalana	25 mayo	1924	Tolosa
23"1/5	Diego Ordóñez	Guipuzcoana	29 junio	1925	Tolosa
22"4/5	Diego Ordoñez	Guipuzcoana	26 julio	1926	Tolosa
22"4/5	Diego Ordóñez	Guipuzcoana	22 agosto	1926	Oporto
22"7/10	Miguel Arévalo	Catalana	20 marzo	1932	Barcelona
22"6/10	Ramón Rodríguez	Gallega	17 septiembre	1942	Barcelona
22"6/10	Ramón Rodríguez	Gallega	12 octubre	1943	Madrid
22"6/10	Ramón Rodríguez	Castellana	28 julio	1946	Barcelona
22"6/10	R. Sáenz de Heredia	Castellana	28 junio	1947	Madrid
22"5/10	Ramón Rodríguez	Catalana	27 julio	1947	Barcelona
22"5/10	R. Sáenz de Heredia	Castellana	16 abril	1948	Barcelona
22"4/10	Javier Llana	Castellana	28 junio	1953	Tarbes
22"3/10	Javier Llana	Castellana	25 julio	1953	San Sebastián
22"1/10	Javier Llana	Castellana	8 abril	1954	Madrid

NOTA.— En el historial de los 100 m. lisos publicado en el último número hay que añadir la siguiente marca

10"8/10	Javier Llana	Castellana	28 marzo	1954	Madrid

Editorial

Indudablemente en nuestro país no se trabaja mucho por el atletismo. Y al hacer esta afirmación lo hacemos mirándonos en nosotros mismos, fijando los ojos en nuestra propia casa. En infinidad de ocasiones hemos dicho que la categoría de cadetes no merece la debida atención de todos nuestros clubs, que sólo son contadas excepciones los que dedican sus afanes por esta categoría, que no existen campos para las competiciones de cadetes, etc... y así y todo ya vemos los frutos obtenidos. Se fué a Madrid y allí nuestros cadetes conquistaron brillantemente el campeonato nacional de la categoría, por federaciones y por clubs, y a este respecto felicitamos al C. N Barcelon que, a pesar de ver mermadas anualmente sus filas, de nuevo empieza a la siguiente temporada aportando nuevos valores al atletismo. Y, aunque en silencio, todos reconocen esa labor positiva que llevan a término los hombres del club de la Escollera, entidad que en el presente mes celebra sus Bodas de Oro. Los otros clubs que aportaron valores al equipo catalán que salió victorioso en Madrid, son los que en venideros años verán nutridas sus filas con nuevos valores que aumentarán su prestigio y potencia; su trabajo de hoy lo recogerán mañana con creces.

También en Madrid, aunque esta vez con atletas de las categorías cadete y juvenil, se celebró el encuentro Bélgica-España de juveniles, primero que se disputa en esta categoría y que abre el camino para nuevas iniciativas que redunden en beneficio del atletismo patrio. Aunque no en la cantidad que en el primer equipo nacional, también nuestra Federación aportó sus mejores atletas para que el papel de España fuése el más brillante posible, debiendo destacar el triunfo de Rodríguez Armengol en pértiga.

A propósito del campeón nacional de salto con pértiga indiquemos que el mismo, junto con el pertiguista Joaquín Roca y el martillista Salvador Bosch estuvieron durante el pasado mes de Octubre en el Instituto Nacional de los Deportes, (Francia), siguiendo un cursillo de especialización que creemos les habrá resultado beneficioso. Asimismo estuvo en Friburgo el recordman nacional de mediofondo, Tomás Barris, quien se puso a las órdenes del entrenador Gerschler que fué quien le guió en la finida temporada.

Y ahora a empezar una nueva temporada. A preparar nuevos planes, a seguir superándonos más si cabe, con el deseo de que al término de la temporada que se inicia podamos decir: ¡Esta ha sido mejor que la anterior!

Noticiario Regional

A mediados de septiembre se celebró el pleno de Federaciones Catalanas bajo la presidencia del representante en Cataluña de la Delegación Nacional de Educación Física y Deportes. Entre otros acuerdos se tomó el siguiente: «Patrocinar una competición a base de seis o siete pruebas atléticas, a disputar en el Estadio Municipal de Montjuich, en el transcurso de una sola sesión y entre selecciones de todas las Federaciones Regionales, excluída la de Atletismo, y de todos aquellos que hayan disfrutado de su licencia.»

* * *

La Federación Catalana de Fútbol ha cedido a la de Atletismo el local que venía ocupando el Colegio Regional de Arbitros de Fútbol hasta hace poco en el mismo piso, con lo que se podrán ampliar las actividades federativas.

* * *

Para primeros de noviembre se levantará la pista de ceniza de Montjuich, para renovar la misma y arreglar el drenaje, cosa que hacía mucha falta a nuestro primer terreno atlético, el cual quedaba inutilizado a la más pequeña lluvia.

* * *

La «Societa Sportiva Trionfo Genovese» ha manifestado sus deseos de reanudar los encuentros atléticos con el equipo de nuestra regional, si bien... el primer encuentro desean se celebre en Barcelona.

* * *

Por el Ayuntamiento de Mataró se han adquirido unos terrenos en los que se construirá el estadio que tanto anhelaban los elementos atléticos de la capital de la Maresma. La pista de atletismo contará con seis callejones. Dichos terrenos están situados en la parte baja del vecindario de Cerdañola, distante a kilómetro y medio de la ciudad, comunicándose con ella mediante el tranvía Mataró-Argentona.

* * *

El que fué destacado mediofondista del C. D. Granollers, Rosselló, que reside actualmente en las Islas Afortunadas, es el secretario de la Federación Canaria de Atletismo.

* * *

La Federación del Wutemberg, con esa puntualidad y orden que caracteriza a los germanos, ha propuesto las fechas del 24 ó 26 de mayo del próximo año para disputar el encuentro de devolución de visita Barcelona-Stuttgart.

* * *

Durante el presente mes de noviembre se iniciará un cursillo de capacitación para entrenadores de club y atletas a cargo del entrenador de la Federación Catalana, Sr. Mellberg, cuyos trabajos entre nosotros continuarán durante la presente temporada. El cursillo se llevará a término con la ayuda de películas sobre técnica de especialidades.

* * *

En Sao Paulo, lugar en donde se encuentra actualmente nuestro atleta José Romaguera, corrió el pasado día 5 de octubre la prueba de 800 metros lisos con el tiempo de 1'55"4, nuevo record personal del referido atleta y del Trofeo Tiribica, que se puso en disputa en la capital paulista. Al día siguiente, 6 de octubre, Romaguera ganó los 1.500 metros lisos con 4'14"3.

* * *

La Unión Sportiva Cheminots, de Mezidon, organizadora del famoso «Cross Internacional de Mezidon», disputará la edición del próximo año en el segundo domingo del mes de enero. Para dicha prueba han invitado nuestros amigos de Mezidon a cuatro atletas de esta regional.

Una nueva edición del Campeonato de España de Decathlon

Con ocasión de celebrarse en Madrid el encuentro España Bélgica de la categoría juvenil, se montó, para disputarlo simultáneamente, el campeonato nacional de decathlon, teniendo muy en cuenta que los atletas participantes en esta prueba combinada suelen ser de la categoría superior, es decir lo que en nuestra región llamamos «senior», haciendo uso de este expresivo vocablo latino.

Por lo que respecta a la participación de atletas en este campeonato, fué menguada por demás, hasta el extremo que sólo fueron tres los concursantes, uno de Centro y dos de Galicia. La ausencia de los atletas seleccionados—se participaba por invitación — la desconocemos nosotros, si bien podemos aclarar la de los que lo fueron por nuestra región. En un principio se había señalado como representante de Cataluña al campeón de la especialidad, José Jorge Parellada, y después, a sugerencias personales, se amplió la selección a otros dos atletas con marcas destacadas, pero que nunca habían disputado la decathlon, tal era el caso de José Casals y Juan Busquets. De todos ellos sólo Parellada conocía su selección con tiempo suficiente, lo que hizo no pudiesen obtener permiso militar tanto Casals como Busquets, que están incorporados a filas. En cuanto a Parellada, hay que significar que no pudo combinar su desplazamiento con sus obligaciones laborales. Estas fueron las causas y no otras, pues siempre ha existido por nuestros atletas un marcado interés en tomar parte en cuantas competiciones son seleccionados.

Y ahora vayamos al campeonato en sí, del cual tuvieron que disputarse en un mismo día ocho pruebas, por estar las pistas de la Ciudad Universitaria completamente anegadas. A este respecto, recordamos otro campeonato de decathlon, celebrado en Montjuich y que fué ganado por Sebastián Junqueras, en que llovía tan torrencialmente que los jueces tuvieron que usar de grandes botas de agua, pues todos sabemos lo pronto que se encharcan las pistas de nuestro primer recinto municipal.

Fué ganador del campeonato de este año el casi vitalicio campeón Bernardino Adarraga, quien se limitó a ganar más que a otra cosa, pues no podía realizar grandes performances y menos batir su actual record de España. En cuanto a Rodríguez, realizó una buena actuación si tenemos en cuenta los factores adversos que se reunían en la pista madrileña, e igual podemos decir de Peralta, a quien le hemos visto disputar otros campeonatos en el mismo escenario de Madrid, y que si bien destaca en algunas pruebas, no es así en el conjunto que componen el decathlon.

Resultados del Campeonato de España de Decathlon

Madrid (Ciudad Universitaria) - 12 y 13 de octubre de 1957

1.ª JORNADA - 12 OCTUBRE

100 METROS LISOS

1.	Rodríguez (Galicia	11"9
2.	Peralta (Centro)	12"
3.	Adarraga (Galicia)	12"2

SALTO EN LONGITUD

1.	Peralta (Centro)	6'30 m.
2.	Adarraga (Galicia)	5'96 m.
3.	Rodríguez (Galicia)	5'56 m.

2.ª JORNADA - 13 OCTUBRE

LANZAMIENTO DEL PESO

1.	B. Adarraga (Galicia)	12'02 m.
2.	Peralta (Centro)	10'84 m.
3.	Rodríguez (Galicia)	10'73 m.

SALTO DE ALTURA

1.	Peralta (Centro)	1'65 m.
2.	Rodríguez (Galicia)	1'65 m.
3.	Adarraga (Galicia)	1'60 m.

400 METROS LISOS

1.	B. Adarraga (Galicia)	54"7
2.	Rodríguez (Galicia)	54"9
3.	Peralta (Centro)	59"1

110 METROS VALLAS

1.	B. Adarraga (Galicia)	18"1
2.	Rodríguez (Galicia)	18"2
3.	Peralta (Centro)	20"6

LANZAMIENTO DEL DISCO

1.	Rodríguez (Galicia)	34'93 m.

(concluye en la pág. 9)

Cataluña conquista por segunda vez el Campeonato de España de cadetes

por VINCITOR

Primero se anunció que serían en Burgos, después que en Barcelona, luego que en Alicante, más tarde que no se disputarían, en fin... una serie de rumores, de los muchos que suelen correr por el mundillo atlético, y que al fin se desmintieron al señalarse los Campeonatos Nacionales de Cadetes, en Madrid, en el habitual escenario de la Ciudad Universitaria. La categoría, aunque de nueva denominación, era la misma que se conocía con el nombre de juvenil y que instauró con carácter nacional, cuando estuvo en la Presidencia de la Federación Española el buen amigo Alejandro Higelmo.

A Madrid, pues, fueron nuestros muchachos con el deseo sincero en todo participante de vencer, unos individualmente y otros por equipos, pues aunque el atletismo es un deporte individual cien por cien, también existe el espíritu de equipo, es decir de trabajo en común, de laborar conjuntamente, y aunque hay quienes confiesan no pensar así, mienten descaradamente, porque cuando tienen ocasión demuestran que en su corazoncito existe «ese» equipo, «esa» ente por la que sienten «predilección» y aún «ciego cariño», de lo contrario es que en ellos es superior el «ego» que les hace estar en posesión de la única verdad, y, por lo tanto, apartarse de los demás. Pero dejemos esas divagaciones para hablar del Campeonato Nacional de Cadetes, V de los que se disputan, y en el que la Federación Catalana, la provincia de Barcelona y el C. N. Barcelona lograron brillantemente el título nacional. Y conste que hemos incluído lo de la provincia de Barcelona, porque repasando las clasificaciones ha resultado así.

En cuanto a las marcas logradas este año hay que señalar que fueron perjudicadas por dos motivos: el mal tiempo reinante, con la consiguiente inundación de las pistas madrileñas, y la epidemia de la gripe, la que privó a muchos atletas el poder participar en las competiciones. En este último caso nos encontramos con Rodríguez Armengol, campeón absoluto de España, que se quedó en Barcelona guardando cama; con Viladevall, que llegado a Madrid se vió impedido de participar; con Fortuño, que habiendo corrido las semifinales no pudo disputar la final; con Miguel Angel García, etc. También se encontró el equipo catalán con las bajas de los atletas de la Maquinista, a los que no se les concedió permiso en la Escuela de Aprendices, en donde existe un director poco amigo de dar facilidades a los atletas. Pero el impedimento de la gripe no sólo produjo bajas entre los catalanes, sino también en otros equipos regionales... En estas causas hay que ver la decisión tomada por el juez árbitro de que las finales se clasificasen, en muchas pruebas, de acuerdo con los tiempos obtenidos en las semifinales. Una cosa antirreglamentaria, pero que se tuvo que hacer ante una fuerza mayor, y en estos casos no son los reglamentos los que resuelven sino el buen criterio del juez árbitro en la propia pista.

Por lo que respecta a los vencedores, hemos de señalar la gran clase de Jaime López Amor, quien con una potencia que le acredita entre los mejores velocistas españoles, se impuso en la pista de Madrid en 80 y 150.

En 300, nos hubiese gustado ver al asturiano Sande en final con nuestro Rondán, pues los tiempos logrados por ambos en las semifinales no otorgaban demasiada diferencia.

Ya en 600, Blasi pudo con los dos representantes ovetenses — los dos con el nombre de Sande —, si bien tuvo que inclinarse ante la potencia de Latierro, un producto de la fructífera obra que realiza en Vitoria el activo Juanito González.

El madrileño Camara venció en fuerte lucha con Latierro en los 1.000 metros, debiendo señalar que el atleta central estaba acreditado de muy buenos registros en las pruebas de mediofondo.

Un gallego, hijo del que fué campeón de Cataluña universitario Luis Miró, fué el neto vencedor en los 3.000 metros lisos, en donde nuestro Domingo López le presentó fuerte batalla.

En 80 metros vallas, prueba disputada igualmente contra reloj, fué el guipuzcoano Mendizabal el claro vencedor, repitiendo su victoria en las vallas bajas —300 metros—.

La longitud no nos pudo hacer olvidar el triunfo de Isasa en el pasado año, si bien tanto Gijosa como Juan Ruf, clasificados en 1.º y 2.º puesto, son dos verdaderas promesas en la especialidad.

La altura la resolvió el santanderino Zaballa a su favor. En esta prueba justo es decir que teníamos cifradas grandes esperanzas en Zaragoza, el novel saltador de Tortosa que este año se ha colocado en primer plano en nuestro ambiente regional.

El menor de esa familia atlética que constituyen los Ruf, logró con una magnífica performance — 3.60 metros — el título en pértiga, a bastante distancia del aragonés Vallana, surgido del núcleo atlético que ha florecido en Monzón.

En disco, la lucha se centró entre el madrileño Pérez y el catalán Cullaré, una firme realidad regional en lanzamientos. Por cierto, fué el atleta ilerdense quien ganó el peso con casi un metro de ventaja sobre su inmediato seguidor.

Otro barcelonés, el cenebista Bellido, fué el campeón de jabalina.

En martillo, si bien ganó el levantino Pons batiendo el record nacional de la categoría, fueron nuestros jóvenes Villanueva y Casi los que le siguieron inmediatamente, aunque los nuestros con marcas por debajo de las habituales en ellos.

Por fin, en relevos, hemos de significar que nuestros atletas se limitaron a clasificarse.

La victoria finalmente fué para Cataluña, la que por segunda vez conquista el título de la categoría. Y en cuanto a la puntuación por provincias, que iba unida al campeonato, fué para el Frente de Juventudes de Barcelona, si bien debemos indicar que para esta última clasificación no contó el lanzamiento del martillo.

En cuanto a clubs, esa entidad modélica que se llama Club de Natación Barcelona, logró ampliamente el primer puesto, prueba fehaciente de su constante laborar entre los atletas noveles. Cierra así el club de la Escollera un brillante capítulo de actuaciones en esta temporada en la que celebra sus Bodas de Oro.

Resultados de los Campeonatos de la Juventud (Categ.ª Cadetes)

1.ª Categoría - Madrid (Ciudad Universitaria) - 1, 2 y 3 de octubre de 1957

80 METROS LISOS
Final (contra reloj)

1.	López Amor, (Mad.), Centro	9"3
2.	Camúñez, (Mad.), Centro	9"3
3.	Compostizo, (Sant.), Cántabra	9"4
4.	Ortiz, (Val.), Levante	9"5
4.	Morán (Ov.), Asturiana	9"5
4.	Sanhadrián, (Guip.), Guip.	9"5
7.	Domínguez, (Zar.), Arag.	9"6
8.	Rondán, (Bar.), Catalana	9"7
8.	Navajas, (Guip.), Guip.	9"7
10.	Carames, (Coruña), Gallega	11"2

150 METROS LISOS
Final (contra reloj)

1.	L. Amor, (Mad.), Centro	17"2
2.	Castillo, (Viz.), Vizcaya	17"3
3.	Morán, (Ov.), Asturias	17"8
4.	Sanhadrián, (Guip.), Guip.	17"8
5.	Barriola, (Guip.), Guip.	18"1
6.	Lucio, (Sant.), Cántabra	18"2
7.	Borreguero, (Viz.), Vizcaya	18"3
8.	Molla, (Val.), Levante	17"8
9.	Corredera (Sal.), Castellana	18"2
10.	Ortiz (Val.), Levante	18"
11.	Mestres, (Bar.), Catalana	18"4
12.	Boada (Ov.), Asturiana	17"3

300 METROS LISOS
Final (contra reloj)

1.	Sande (Ov.), Asturiana	38"
2.	Rondán (Bar.), Catalana	38"2
3.	Velayos, (Mad.), Centro	38"4
4.	Aguirra (Alava), Vizcaína	38"9
4.	Luna (Zar.), Aragonesa	38"9
6.	Rodríguez (Pont.), Gallega	39"
7.	Zaballa (Sant.), Cántabra	39"2
8.	Rodríguez (Ov.), Asturiana	39"3
9.	Dosantos (Viz.), Vizcaína	39"4
10.	Veiga (Pont.), Gallega	39"5
11.	Pou, (Bar.), Catalana	40"3
12.	Cortacans (Zar.), Aragonesa	41"2

600 METROS LISOS - Final

1. Latierro (Alava), Vizcaina 1'27"5
2. Blasi (Bar.), Catalana 1'28"
3. Sande, (Oviedo), Asturiana 1'28"
4. Sande, J. (Oviedo) Asturiana 1'28"2
5. Reguero (Vall.), Castilla 1'29"4
6. Pou (Bar.), Catalana 1'31"8
7. Riesco (Sant.), Cántabra 1'32"6
8. Vizoso (Cor.), Gallega 1'32"7
9. Amigó (Sal.), 1'34"1
10. Díez (Pont.), Gallega 1'34"8
11. Egea (Guip.), Guip. 1'39"4
12. Rodríguez (Pont.) 1'39"5

1.000 METROS LISOS
Final (contra reloj)

1. Cámara (Mad.), Centro 2'40"
2. Latierro (Alava), Vizcaina 2'40"2
3. Rodríguez (Lugo), Gallega 2'41"3
4. López, (Bar.), Catalana 2'42"1
5. Requeno (Vall.), Castellana 2'42"2
6. Sarriegui (Guip.), Guip. 2'46"
7. Sánchez (Salamanca) 2'50"2
8. Rodríguez (Bar.), Catalana 2'50"6
9. Alberdi (Guip.), Guip. 2'50"9
10. Buj (Pal.), Castellana 2'50"9
11. Banacoches (Val.), Levante 2'51"2
12. Reisco (Sant.), Cántabra 2'54"

3.000 METROS LISOS - Final

1. Miró (Pont.), Gallega 9'16"6
2. López (Bar.), Catalana 9'17"2
3. Alberdi (Guip.), Guip. 9'26"8
4. Banadoches (Val.), Levante 9'37"8
5. Sarriegui (Guip.), Guip. 9'41"4
6. Flores (Pont.), Gallega 9'56"8
7. De Miguel (Mad.), Centro 9'50"4
8. Vázquez (Lugo) 10'03"4
9. Elejalde (Alava), Vizcaína 10'05"8
10. Menores (León) 10'06"
11. Alcibar (Viz.), Vizcaína 10'12"6
12. Navarro (Mad.), Centro 10'15"2

RELEVOS 4 x 80 METROS LISOS
Final de segundos

1. Galicia 33"7
2. Zaragoza (Aragonesa) 38"1
3. Valladolid (Castilla) 38"2
4. Palencia 39"1
5. Salamanca 39"1

Final de primeros

1. Vizcaya (Vizcaina) 36"4
2. Madrid (Centro) 36"5
3. Guipúzcoa (Guipuzcoana) 37"2
4. Barcelona (Catalana) 37"5
5. Valencia (Levantina) 37"8
6. Oviedo (Asturias) 38"

RELEVOS 4 x 300 METROS LISOS
Final de primeros

1. Vizcaina 2'37"
2. Catalana 2'37"4
3. Guipuzcoana 2'38"
4. Gallega 2'41"
5. Castellana 2'41"2
6. Cántabra 2'41"4
7. Levante 2'41"5
10. Manche (Mur.), 12,48

80 METROS VALLAS
Final (contra reloj)

1. Mendizábal (Guip.), Guip. 11"6
2. Fernández (Vall.), Castellana 11"9
3. Reino (Guip.), Guip. 12"
4. Artiach (Vizc.), Vizcaina 12"1
5. Blasi (Bar.), Catalana 12"4
5. Gorrozua (Vizc.), Vizcaína 12"4
7. Rodríguez (Oviedo), Asturiana 12"5
8. Palmero (Val.), Levante 13"1
8. Lagunilla (Mad.), Centro 13"1
10. Oviedo (León) 13"4
11. Salinas (Val.), Levante 13"6
12. Martínez (Pal.) 13"7

300 METROS VALLAS
Final de segundos

1. Gago (Val.), Levante 43"8
2. Palmero (Val.), Levante 44"7
3. Reino (Guip.), Guip. 44"8
4. Miembro (Oviedo), Asturias 45"
5. Alonso (Pont.), 46"6
6. Martín (Sant.), Cántabra 48"6

Final de primeros

1. Mendizábal (Guip.), Guip. 42"2
2. Torozna (Viz.), Vizcaína 43"2
3. Hernández (Vall.), Castilla 43"5
4. Illarramendi (Tarrag.) 44"2
5. Artiach (Vizc.), Vizcaina 44"8

LONGITUD - Final

1. Gijosa (Viz.), Vizcaina 6,50
2. Ruf (Bar.), Catalana 6,29
3. Maleón (Guip.), Guip. 6,06
4. Torre (Oviedo), Asturiana 5,89
5. Esteban (Pont.), Gallega 5,80
6. Martínez (Mad.), Centro 5,79
7. Herrera (Sal.), Castellana 5,72
8. Miembro (Oviedo), Asturiana 5,71
9. Irastorza (Vall.), Castellana 5,56
10. Peña (Viz.), Vizcaina 5,53
11. Mestres (Bar.), Catalana 5,53
12. De la Cuesta (Pal.), Castilla 5,51

ALTURA - Final

1. Zaballa (Sant .),Cántabra 1,70
2. Zaragoza (Tar.), Catalana 1,65
3. Arcelus (Guip.), Guip. 1,65
4. Sabirón (Ov.), Asturiana 1,65
5. De Antonio (Mad.), Centro 1,60
6. Mauleón (Guip.), Guip. 1,60
7. Irastorza (Vall.), Castellana 1,55
8. Abad (Val.), Levante 1,55
9. Alzíbar (Viz.), Vizcaina 1,55
10. Sumarriba (Sant.), Cántabra 1,50
11. Cardona (Bar.), Catalana 1,50
12. Ouceiro (Pal.), Castellana 1,50

LANZAMIENTO DEL PESO - Final

1. Culleré (Bar.), Catalana 14,67
2. Vallejo (Zar.), Aragonesa 13,69
3. Pineda (Ov.), Asturiana 13,58
4. Uribe (Viz.), Vizcaina 13,30
5. Fernández (Lugo), Gallega 13,27
6. Verga (Pont.), Gallega 13,04
7. Solá (Bar.), Catalana 12,67
8. Campos (Sant.), Cántabra 12,62
9. Pérez (Mad.), Centro 12,49

11. Estornos (Guip.), Guip. 12,41
12. Rodríguez (Mad.), Centro 12,06

PERTIGA - Final

1. Ruf (Bar.), Catalana 3,60
2. Valleno (Zar.), Aragonesa 3,10
3. Rey (Pont.), Gallega 3,10
4. Conceiro (Pal.), Castellana 2,90
5. Vidal (Pont.), Gallega 2,90
6. García (Zar.), Aragonesa 2,90
7. Ares (Lugo) 2,70

DISCO - Final

1. Pérez (Mad.), Centro 45,69
2. Culleré (Bar.), Catalana 45,03
3. Casi (Bar.), Catalana 41,90
4. Estornes (Guip.), Guip. 40,55
5. Toranzo (Vall.), Castellana 40,41
6. Colunga (Ov.), Asturiana 37,63
7. Rey (Pont.), Gallega 36,84
8. Mendez (Pont.), Gallega 36,65
9. Pineda (Ov.), Asturiana 36,11
10. Pons (Val.), Levante 36,05
11. Esteso (Vall.), Castilla 36,02
12. Campos (Sant.), Cantabria 33,95

JABALINA - Final

1. Bellido (Bar.), Catalana 48,60
2. García (Guip.), Guip. 47,12
3. Méndez (Pont.), Gallega 45,80
4. Zaro (Zarag.), Aragonesa 45,51
5. Zuluaga (Alava), Vizcaina 44,72
6. Peiró (Val.), Levante 43,98
7. Sanchez (Sant.), Cántabra 40,85
8. González (Guip.), Guip. 40,46
9. Atienza (Vall.), Castellana 40,02
10. Fernández (Lugo), Gallega 39,85
11. Echarri (Vall.), Castellana 38,70
12. Ortega (Bar.), Catalana 38,08

MARTILLO - Final

1. Pons, Levante 44,65
2. Villanueva, Catalana 40,83
3. Casi, Catalana 38,20
4. Gómez, Guipúzcoa 37,31
5. Navajas, Guipúzcoa 36,02
6. Cortijo, Cántabra 34,87
7. Toranzo, Castilla 32,62
8. San Emeterio, Vizcaya 37,64
9. Rodríguez, Gallega 26,15
11. Valdivada, Asturias 23,59
10. Béjar, Vizcaya 25,55
12. González, Castilla 22,65

CLASIFICACION POR FEDERACIONES

1. Catalana 205 puntos
2. Guipúzcoa 182,5 "
3. Vizcaya 157 "
4. Centro 130 "
5. Galicia 124,5 "
6. Asturias 116 "
7. Castilla 96 "
8. Levante 87 "
9. Cántabra 72,5 "
10. Aragón 60,5 "

CLASIFICACION PROVINCIAS (F. J.)

1. Barcelona 173 puntos
2. Guipúzcoa 168'5 "
3. Madrid 126 "
4. Oviedo 116 "
5. Vizcaya 100 "
6. Pontevedra 83'5 "
7. Valladolid 83 "
8. Valencia 75 "
9. Santander 67 "
10. Zaragoza 60,5 "

Hasta 19 clasificados

CLASIFICACION POR CLUBS

1. C. N. Barcelona 131 puntos
2. C. B. Cantábrico 84,5 "
3. G. C. Covadonga 76 "
4. Español F. de J. 73 "
5. Santiago (Vizcaya) 71,5 "
6. C. O. Zarauz 55 "
7. F. J. Santander 53 "
8. S.E.U. de Madrid 43 "
9. San José 37 "
10. Judizmendi 36,5 "
11. Alerta 35 "
12. Aguilas 33 "
13. R. Madrid 30 "
14. S. D. Astur 28 "
15. Gimnástica (Pont.) 28 "

Hasta 30 clasificados

Campeonato España Decathlon (Continuación de la pág. 5)

2. Peralta (Centro) 29'17 m.
3. Adarraga (Galicia) 28'43 m.

SALTO CON PERTIGA

1. B. Adarraga (Galicia) 3'10 m.
2. Peralta (Centro) 2'60 m.
3. Rodriguez (Galicia) 2'60 m.

LANZAMIENTO DE LA JABALINA

1. B. Adarraga (Galicia) 45'18 m.
2. Rodriguez (Galicia) 43'24 m.
3. Peralta (Centro) 40' m.

1.500 METROS LISOS

1. B. Adarraga Galicia) 5'11"9
2. Rodriguez (Galicia) 5'14"8
3. Peralta (Centro) 5'51"6

PUNTUACION FINAL

1. B. Adarraga (Galicia) 4.369 p.
2. Rodriguez (Galicia) 4.194 p.
3. Peralta (Centro) 3.583 p.

El I España-Bélgica de juveniles

Por JOSE COROMINAS

Por fin nuestros jóvenes recibieron su bautismo atlético internacional, con la celebración del primer encuentro con Bélgica, encuentro interesante y con una elección acertada de contrincante, pero absurdo en cuanto a la fecha de celebración, en relación con el Campeonato Nacional de la categoría. Efectivamente, tres meses separan ambas competiciones, lapso de tiempo demasiado extenso y que fué el motivo de que nuestros campeones estuvieran ausentes del «match» por baja forma, agravado con otras bajas causadas por la epidemia de gripe. Afortunadamente, parece ser que ha pasado a la historia el que la dirección técnica del atletismo español esté en manos de una sola persona y que las cosas van a discurrir por un mejor cauce, tal como algunos venimos propugnando, hasta ahora con escaso éxito, vale a decirlo.

La puntuación final, como era de esperar, fué favorable a nuestros contrincantes. El atletismo belga es superior al nuestro, en todas las categorías, cosa harta sabida, y, además, nuestro equipo, diezmado, perdió mucho de su valor. Por este motivo la diferencia de 23 puntos la consideramos excesiva. Pero más excesiva debió parecerle al pronosticador que daba 10 puntos de ventaja a nosotros. Pero es que siempre los hay excesivamente... apasionados, que creen que los únicos que se superan son los nuestros, sin contar que ello también suele ocurrirle a nuestros adversarios. Y que conste, además, que las forzadas bajas de Arturo y Juan Ruf, cuya afición, de la que nadie, honestamente, puede dudar, no influyeron para nada en el resultado adverso, puesto que sus bajas fueron cubiertas muy meritoriamente por nuestros representantes en triple salto y pértiga.

Lo que sí contribuyó a este elevado «score», es la poca previsión en el nombramiento de suplentes. Aunque tengamos perdida de antemano la prueba, pues siempre cabe la sorpresa. Así se comprenden marcas de 9:48,3 en 3.000 metros lisos, un relevos 4 x 100 en 48.0 por falta de entrenamiento de conjunto, y el que atletas convalecientes, como Quadra II, tuviesen que actuar en deficientes condiciones físicas.

En cuanto a la parte deportiva del encuentro, los belgas dominaron en carreras lisas, por 44 puntos a 33; y en lanzamientos, por 26 a 18. Dominaron ligeramente en vallas, 12 a 10, gracias a su «doble» en 110 metros y fueron dominados por los «chavales» hispanos en saltos, merced a nuestro rotundo dominio en pértiga y triple. Los relevos dieron a los belgas una ventaja de sólo cuatro puntos, al establecerse la puntuación de 5 a 3 en estas pruebas.

El que mejor impresión nos causó entre los visitantes, fué De Backere, en el lanzamiento de jabalina, que alcanzó 58.03 m., marca que dice bien a las claras el porvenir atlético que le aguarda al atleta flamenco. De los nuestros, me pareció el mejor valor Sergio Vázquez, al que ya habíamos visto en los Campeonatos de España, en La Coruña, donde no estuvo afortunado. Pero creo que fué, con mucho, el atleta de más condiciones de los que se reunieron en la Universitaria y realmente una esperanza para el medio fondo español, y para más adelante un hombre de categoría internacional en 5.000 metros, que por cierto corrió en menos de 16 minutos, en la misma mañana, después de ganar la prueba de 1500 metros.

Jaime López Amor, cuyo desarrollo físico le da mayor potencia, hizo una de las mejores marcas que se han conseguido en la Universitaria. Sus 22.5, son de muy buena factura y demuestran el progreso que ha efectuado el joven velocista en esta temporada. Celebramos este triunfo, que redundará, sobre todo, en su moral.

Otro de los distinguidos, fué el galleguito Abalo, con una marca que se halla únicamente a 1/10 de su mejor registro personal. Ganó con mucha decisión, en la recta final, al belga Eloy.

Tal como hemos indicado, nuestros saltadores tuvieron una actuación muy destacada en triple y pértiga. Ganó De Dios, el vencedor de los Juegos de la FISEC, en triple, con una marca de 13.40 m. a 34 cm. de su record personal, seguido del campeón juvenil Helguera, que quedó a 5 cm. Pero ambos deberán superar los 14 metros en la próxima temporada. En pértiga, una de las pruebas más flojas de los belgas, no hallaron oposición seria Rodríguez y Blanc, que sin esforzarse consiguieron los dos primeros puestos.

Lo mismo ocurrió en martillo, que ganó el guipuzcoano Falcón, con 38,06 m. Falcón ha superado en este año los 42 metros y Pons, que se clasificó a continuación, tiene también apreciables condiciones, pero su técnica es primaria.

Hay que hacer constar, que no podían esperarse buenas marcas, a consecuencia del gran temporal de lluvias del día 12, pues en la Universitaria cayó gran cantidad de agua, que nos tuvo bloqueados un par de horas. Y merece destacarse el buen drenaje de la pista y la pericia técnica de sus cuidadores. En Montjuich, por ejemplo, hubiéramos tenido la pista inutilizada durante varios días, con la mitad del agua que cayó en la Universitaria...

Digamos, para finalizar, que la organización fué excelente en todos los sentidos. Un programa de 18 pruebas, fué celebrado en un tiempo «record», teniendo en cuenta que había ocho concursos. Nos place comprobar que tanto en Madrid, como antes en La Coruña y en otras localidades atléticas, existe gente competente y aficionada a la que no le arredra el mal tiempo ni el «trabajar» en pésimas condiciones y que consigue superar todos los inconvenientes. Enhorabuena, una vez más.

Resultados del I Encuentro Juvenil España-Bélgica

Madrid (Ciudad Universitaria) - 12 y 13 de octubre de 1957

1.ª Jornada - 12 de octubre

110 METROS VALLAS

1. Van Loock (Bélg.) 16"5
2. Jacobs (Bélg.) 17"5
3. Laprada Esp.) 17"9
4. Viladevall (Esp.) 18"

2.ª Jornada - 13 de octubre

400 METROS LISOS

1. Van Damme (Bélg.) 52"2
2. Martínez (Esp.) 52"5
3. Van Rensbergen (Bélg.) 53"
4. Martí (Esp.) 53"2

1.500 METROS LISOS

1. Vázquez (Esp.) 4'04"4
2. Van Troost (Bélg.) 4'13"3
3. Arribas (Esp.) 4'15"5
4. Van den Criessche (Bélg.) 4'21"5

100 METROS LISOS

1. Deneweth (Bélg.) 11"1
2. López Amor (Esp.) 11"2
3. Van Leuven (Bélg.) 11"2
4. Churiaque (Esp.) 11"5

ALTURA

1. Van Slype (Bélg.) 1,75 m.
2. Onaindia (Esp.) 1,75 m.
3. Rahir (Bélg.) 1,75 m.
4. De Dios (Esp.) 1,70 m.

DISCO

1. Szostak (Bélg.) 41'97 m.
   N. - 37,76 - 41,97 - 39,29 - 39,03 - 39,19
2. Mota (Esp.) 38'75 m.
   36,61 - 38,75 - 37,67 - 34,95 - 31,88 - 34,87
3. Vanden Bruane (Bélg.) 37'48 m.
   N. - 35,21 - 30,32 - 37,48 - 33,80 - 35,61
4. Rodríguez (Esp.) 36'22 m.
   34,72 - 36,22 - 35,85 - 33,45 - 35,06 - 31,61

3.000 METROS LISOS

1. Roelants (Bélg.) 9'08"1
2. Ardao (Esp.) 9'13"9
3. Budts (Bélg.) 9'21"5
4. De Miguel (Esp.) 9'48"3

LONGITUD

1. Piot (Bélg.) 6'65 m.
   6,23 - 6,32 - 6,21 - 6,57 - 0 - 6,65
2. Poeters (Bélg.) 6'56 m.
   6,12 - 6,24 - 6,33 - 6,02 - 6,51 - 6,56
3. Helguera (Esp.) 6'38 m.
   6,38 - N. - N. - 6,06 - 5,64 - N.
4. Apraiz (Esp.) 6'32 m.
   6,13 - 6,32 - 6,21 - 5,92 - 6,24 - 4,75

RELEVOS 4 x 100 M. LISOS

1. Bélgica (Deneweth, Piot, Berra, Peeters) 44"
2. España (Apraiz, Churiaque, Laprada, L. Amor) 48"

PESO

1. Szostak (Bélg.) 14,09 m.
13,61 - 13,23 - N. - 12,03 - 14,09 - 13,80
2. Weyn (Bélg.) 13,18 m.
12,51 - 12,62 - 13,18 - 12,73 - 13 - 12,82
3. Mota (Esp.) 12,98 m.
12,10 - 12,37 - 12,98 - 12,18 - 11,41 - 12,51
4. E. Quadra Salcedo (Esp.) 12,66 m.
12,10 - N. - 12,45 - 12,66 - 11,96 - N.

400 METROS VALLAS

1. Abalo (Esp.) 58"2
2. Eloi (Bélg.) 58"6
3. Lombao (Esp.) 1'00"5
4. Van Mossevelde (Bélg.) 1'09"

800 METROS LISOS

1. Byl (Bélg.) 2'04"9
2. Favresse (Bélg.) 2'05"8
3. Latierro (Esp.) 2'06"4
4. Cámara (Esp.) 2'08"3

200 METROS LISOS

1. López Amor (España) 22"5
2. Van Leuven (Bélgica) 22"8
3. Barra (Bélgica) 22"9
4. Churiaque (España) 23"4

PERTIGA

1. Armengol (España) 3,55
2. Blanc (España) 3,35
3. Van Andenaerde (Bélgica) 3,10
4. Roelants (Bélgica) 2,80

JABALINA

1. De Backere (Bélgica) 58,03
2. Serverius (Bélgica) 53,42
3. Mota (Espaañ) 51,51
4. Andrés (España) 50,70

5.000 METROS LISOS

1. Allonsius (Bélg.) 15'28"
2. Vázquez (Esp.) 15'56"8
3. Miró (Esp.) 16'12"2
4. Verrezen (Bélg.) 19'05"4

MARTILLO

1. Falcón (Esp.) 38,06
2. Pons (Esp.) 36.15
3. Szostak (Bélg.) 27,15
4. Weyn (Bélg.) 21,09

TRIPLE SALTO

1. De Dios (Esp.) 13,40 m.
13,04 - 13,04 - 12,91 - 13,18 - 13,17 - 13,40
2. Helguera (Esp.) 13,35 m.
N. - 12,75 - 13,35 - 12,97 - 12,93 - 13,26
3. Colas (Bélg.) 13,22 m.
12,24 - 12,48 - 12,61 - 12,53 - 13,19 - 13,22
4. Bellemans (Bélg.) 12,70 m.
12,42 - 12,70 - N. - N. - 12,46 - 12,13

RELEVOS 4 x 400 M. LISOS

1. Bélgica 3'29"4
(Van Damme - Van Rensbergen - Favresse - Byl)
2. España 3'33"1
(Martí - Arribas - Sande - Martínez)

PUNTUACION FINAL

1. BELGICA 115 puntos
2. ESPAÑA 90 puntos

Acuerdos oficiales

Sesión del día 7 de octubre

NOMBRAMIENTOS. — A D. Rafael Serrahima Bofill, como Presidente de la Sección de Atletismo del C. F. Junior.

Sesión del día 14 de octubre

COMITE TECNICO FEDERACION CATALANA DE FUTBOL. — Nombrar a D. Ramón Roig Gallart como representante de la Federación Catalana de Atletismo en el referido Comité.

Sesión del día 21 de octubre

CURSILLO PARA ENTRENADORES. — De acuerdo con lo señalado en la última Asamblea de Clubs, se aprueba la celebración de un Cursillo para entrenadores dirigido por don Gunnar Mellberg, a celebrar en los días que se detallan y bajo el siguiente programa:

26 octubre. — Preparación para el entrenamiento invernal.

2 noviembre. — Métodos para entrenamiento y control del mismo, en carreras de fondo.

9 noviembre. — Métodos para entrenamiento y control del mismo, en carreras de fondo (continuación del anterior).

16 noviembre. — La psicología de la enseñanza en el deporte atlético.

23 noviembre. — Especialidades atléticas españolas con bajo nivel y manera de mejorarlo.

30 noviembre. — Saltos.

7 diciembre. — Lanzamientos.

14 diciembre. — Pruebas de velocidad.

28 diciembre. — Pruebas de vallas.

4 enero. — Pruebas de medio fondo y fondo.

De nuevo Pagés logra 10"9

por F. CASTELLÓ

Al regresar de La Coruña — tengamos en cuenta que no se presentó al Barcelona-Stuttgart cuando estaba seleccionado — Francisco Javier Pagés no volvió a pisar las pistas, ni en plan de competición ni de entreno. De nuevo volvió a su Masnou, a esa playa que tanto le atrae y allí hizo de todo menos atletismo. Pero en donde hay clase se demuestra siempre y si es en un «sprinter» todavía mejor. Así, pues, al disputar las semifinales de los 100 metros lisos en los Campeonatos provinciales de Barcelona pudimos comprobar que si bien Ichasmendi se encontraba en buena forma, Pagés — que reaparecía con las zapatillas de clavos — no le iba a la zaga, lo que produjo sorpresa. Se aducía que la pista de Montjuich estaba como nunca a consecuencia de las pasadas lluvias, se hablaba de que era un día espléndido que invitaba al atleta a entregarse por completo, se indicaba que era una de las pocas veces en que no soplaba ni una brizna de viento en contra en la recta de Montjuich... En fin, muchas cosas más se dijeron. Lo cierto es que al disputarse la final del hectómetro, los ojos de los espectadores estaban pendientes de aquella carrera en la que eran principales figuras Pagés, Ichasmendi y Salvatella. De salida ya tomó ventaja Pagés y la fué acrecentando conforme pasaban los metros, hasta llegar a la meta vencedor.

Cuando se comprobaron los cronómetros, para el primero existían dos: uno señalaba 10"85 y el otro 10"9 — eran cronómetros de tres segundos de esfera —. Tal y como señalan los reglamentos se transcribió en la hoja de cronometraje el tiempo de 10"9 como el oficial de los dos cronómetros. Aquello suponía el igualar la marca regional de Cataluña que ostenta Luis Sereix juntamente con el mismo Pagés y Armando Roca. Pero aunque es record no se puede homologar porque para cumplir con el reglamento se precisa del requisito de los tres cronómetros. Es una lástima, pero ello es así.

Hemos dicho «aunque es record» con toda naturalidad, y con la responsabilidad que significa el hacer tal afirmación. Señalan los reglamentos que tienen que existir tres cronos; si existen dos tiempos iguales hay que dar como oficial al mismo, pues «gana» la mayoría; si los tres tiempos registrados son diferentes entonces se señala el del medio, no la media. Pues bien, en el caso de haber existido un tercer cronómetro que hubiese dado mejor o peor marca a Pagés, no cabe duda que el mismo no hubiese influído para nada en la decisión de los otros dos cronómetros, los cuales marcaron igual tiempo. Así, pues, en el caso que nos ocupa, el tercero sólo hubiese actuado de cronómetro de reserva. Conste que prácticamente y no reglamentariamente, pues ya explicamos lo que señalan los reglamentos al efecto.

Por lo que respecta a Pagés digamos que es el segundo atleta español que obtiene 10"9 en la pista de Montjuich, considerada por todos los velocistas españoles como la más temible, y también para los extranjeros, pues no llega a la docena el número de sprinters extranjeros que han rebajado los 11 segundos en Montjuich, cuando la mayoría de ellos estaban acreditados de performances que eran records de sus propios países con tiempos inferiores a 10"8.

Ecos Olímpicos

Por SCRUTATOR

Méjico renovará su candidatura de Ciudad Méjico para la organización de los Juegos Olímpicos de 1964.

* * *

A petición de la Federación Internacional de Atletismo, la pista del Estadio Olímpico de Roma tendrá siete callejones en lugar de seis.

* * *

Los estadios de «Mármol» y «Parnesina» serán utilizados por los atletas para su entreno y fase de calentamiento, comunicándose los mismos con el Estadio Olímpico mediante túneles subterráneos, de modo que la organización del desfile para las ceremonias de inauguración y clausura se desarrollará perfectamente, sin necesidad de salir al aire libre.

* * *

La organización de los pasados Juegos Olímpicos de Melbourne costó quince millones de dólares y otros quince millones los preparativos de alojamiento y transporte de los equipos.

* * *

Más de doscientos cocineros de los contratados por el Comité Organizador, han encontrado rápido empleo en los hoteles y restaurantes de Melbourne. Hay quienes dicen que a raíz de los Juegos la población de Melbourne comerá mejor que hasta la fecha.

* * *

El LII Congreso del Comité Olímpico Internacional ha definido de nuevo lo que supone un atleta amateur. Los mandamases del olimpismo han señalado las siguientes bases en Sofía:

«No serán admitidos a participar en los Juegos Olímpicos:

1.º Los atletas que hayan sido retribuídos por su participación en competiciones deportivas o hayan recibido en premio objetos fácilmente convertibles en especie, o bien premios cuyo valor exceda de 40 dólares, sin contar con la Federación Nacional correspondiente y bajo reserva de aprobación por la Federación Internacional que corresponda.

2.º Las personas que hayan especulado económicamente con su reputación atlética, aceptando ventajas comerciales, facilidades de cualquier naturaleza con ocasión u objeto de participar en los Juegos Olímpicos.

3.º Las personas que hayan sido retribuídas por entrenar a otras, en competiciones oficiales.

4.º Los atletas que se hagan reembolsar sus gastos, más allá de la cantidad autorizada. (Débese puntualizar que la cantidad autorizada es la correspondiente a los gastos de viaje, estancia, masajista, médico y entrenador.)

5.º Los atletas que hayan declarado querer pasar al profesionalismo y que participen en los Juegos con el solo objetivo de sacar provecho comercial de los mismos.

6.º Los atletas que hay interrumpido su carrera o empleo de una forma continua, para su entrenamiento o para participar en competiciones deportivas, durante más de los 30 días, considerados como tiempo límite.

7.º Las personas que hayan recibido subsidios, directa o indirectamente, en razón de su habilidad atlética, ya sea de su gobierno, de su colegio o escuela, de su patrono o sea de quien sea.»

* * *

Los responsables de la organización de los Juegos Olímpicos de Helsinki, Erik von Frenckell, Akseli Koskela, Olavi Suvanto y Kailo Kotzas, han sido demandados ante el Tribunal de Justicia por el procurador general de Helsinki, quien les acusa de fraude de divisas extranjeras por un valor de 500.000 dólares, cantidad producida por la venta de entradas al extranjero.

* * *

Entre las decisiones tomadas en la última reunión del C. O. I., en Sofía, figura la de convocar concurso para un nuevo himno olímpico, ya que el actual no satisface demasiado.

* * *

El C. O. I. ha decidido eliminar la clasificación por equipos en pruebas individuales de los Juegos Olímpicos, a partir de 1954. Se trata de los deportes en que únicamente se celebra la competición individual, pero en los que se concede un premio especial al equipo, basándose en la actuación total de los mejores deportistas de cada país, tal como en gimnasia.

* * *

El Marqués de Exeter, campeón olímpico que fué en 400 m. vallas en 1928 y en la actualidad miembro del Comité Olímpico Internacional y Presidente de la I. A. A. F., ha logrado que en los ingresos por taquillaje de los Juegos Olímpicos se reserve una cantidad a las federaciones internacionales de los respectivos deportes.

* * *

Se ha señalado oficialmente que en Roma no se celebrará, durante los días de los Juegos Olímpicos, ninguna gala en detrimento de los Juegos.

* * *

El Comité Olímpico Internacional ha concedido las siguientes recompensas:

COPA OLIMPICA (Barón Pierre de Coubertin). — A la Federación Italiana de deportes silenciosos.

DIPLOMA AL MERITO OLIMPICO. — A la Sra. Antoine Haffner, de Suiza, por sus trabajos con vistas a la protección de los emblemas olímpicos.

TROFEO MOHAMMED-TAHER. — El de 1956 a Gert Fredikssón, de Suecia, campeón olímpico de canoas. El de 1957 a John Landy, de Australia, por sus marcas en atletismo.

TROFEO CONDE ALBERTO BONACOSSA. — Comité Olímpico Australiano por la organización de los Juegos de Melbourne.

* * *

En Roma se realizará una Exposición de Arte en substitución del Concurso de Arte. En esta exposición se presentará la historia del deporte a través de las obras de arte hasta la mitad del siglo XIX.

* * *

A tres años de los Juegos de Roma, un millar de deportistas daneses se está preocupando en buscar alojamiento en la capital italiana, por lo que han enviado un emisario a Roma para tal fin.

* * *

La próxima reunión del Comité Olímpico Internacional se celebrará durante el próximo mes de mayo en Tokío.

* * *

Para la reunión de Tokío se estudiará la proposición del ruso Andrianov, en la que se señala que no exista discriminación de hombres y mujeres en la práctica de los deportes integrados en los Juegos Olímpicos, es decir que puedan hacer las féminas, levantamiento de pesos, encuentros de boxeo, etc.

* * *

El Comité Olímpico Internacional ha acordado que Corea, al igual que Alemania, sólo tendrá una representación oficial en los Juegos Olímpicos, por lo que tendrán que ponerse de acuerdo los coreanos del Norte y del Sur para sucesivas participaciones olímpicas.

Conozca Ud. que...

por VINCITOR

En los campeonatos de juniors organizados por la Asociación Británica de Atletismo, al lanzar la jabalina, ésta cayó con tan mala fortuna que fué a dar en el juez Stan Cox, ex-campeón olímpico, clavándosele junto al corazón. Los oficiales del torneo se negaron a facilitar el nombre del atleta que lanzó la jabalina. Recordemos que en este mismo año ocurrió un parecido accidente en Tarragona, el cual costó la vida del niño Francisco Granados.

* * *

De los 29 países invitados a los Campeonatos de Europa, que se disputarán en Estocolmo del 19 al 24 de agosto del próximo año, se han inscrito ya once. El Comité Organizador ha solicitado se inscriban los países a más tardar durante el presente mes de noviembre. La Federación alemana ha solicitado habitaciones para 60 hombres y 30 mujeres, mientras que Rusia ha pedido 1.100.

* * *

El 13 de octubre pasado el campeón olímpico Wladimir Kuts batió el record del mundo de la prueba de 5.000 metros lisos, dejándolo establecido en 13'35". Esta hazaña tuvo por escenario el Estado Olímpico de Roma, en donde se disputará anualmente una competición atlética de primer orden como avanzada de lo que tienen que ser los Juegos de 1960.

* * *

En el curso de los Campeonatos nacionales de Rumanía, la atleta Yolanda Balas, que cuenta 21 años de edad, ha mejorado el record europeo e igualado el mundial de salto de altura, categoría femenina, con la marca de 1.76 metros.

* * *

Para los Campeonatos de Europa, que tendrán por escenario Estocolmo en la edición del próximo año, han solicitado el carnet correspondiente 375 periodistas en representación de 230 agencias informativas.

* * *

Los campeonatos que organiza la Asociación Atlética Amateur de la Gran Bretaña, son de carácter internacional desde el año 1880, permitiéndose participar en ellos a atletas de todos los países. El primer extranjero que participó en los mismos fué el norteamericano L. E. Myers, el cual ganó la prueba de 440 yardas. El primer europeo que ganó una prueba en estos campeonatos fué el húngaro F. J. Kauser, quien se clasificó primero en el salto con pértiga.

* * *

Ha llegado a Madrid el húngaro Csikvary, el cual ha sido contratado para preparar a los atletas de la Federación Centro de Atletismo, formando parte del plan de elevación del nivel atlético del país que lleva a término la Delegación Nacional de Educación Física y Deportes.

* * *

Día a día va progresando el atletismo en China. Recientemente la atleta Chen Fen Yung estableció un nuevo record nacional en salto de altura con la marca de 1.73, fallando el 1.77, lo que hubiese sido record mundial femenino de haberlo franqueado.

* * *

El 16 de octubre, en Odesa, la atleta rusa Galina Bystrova ha mejorado el record mundial de pentathlon que ostentaba la también rusa Nina Vinogradova. Bystrova ha obtenido 4.486 puntos por 4.767 la Vinogradova.

* * *

El 12 de octubre, en Budapest, se disputó el encuentro atlético Alemania del Oeste-Hungría, en el curso del cual el atleta Manfred Germar igualó el record de Europa de 100 metros lisos al marcar 10"2 en la citada prueba.

Marcas y clasificaciones

Las mejores marcas obtenidas durante el mes de octubre de 1957

Datos compilados por J. CARRERAS

	100 METROS LISOS	
10"9	Pagés, CAS, Barcelona	6/10
11"	Ichasmendi, CAS, Barcelona	6/10
11"2	Salvatella, CFB, Barcelona	6/10
11"4	Batalla, CNB, Barcelona	6/10
11"4	Aguinaga, CNM, Barcelona	6/10
11"5	Busquets, CAM, Barcelona	6/10
11"7	Ruf, J., CNB, Barcelona	6/10
11"8	Bou, CFB, Barcelona	6/10
	200 METROS LISOS	
22"9	Ichasmendi, CAS, Barcelona	27/10
23"	Roca, CAS, Barcelona	27/10
23"1	Salvatella, CFB, Barcelona	27/10
23"6	Rondán, CFB, Barcelona	27/10
23"8	Icart, FJT, Barcelona	27/10
24"	Bou, CFB, Barcelona	27/10
24"1	Batalla, CNB, Barcelona	27/10
24"2	Vila, UDV, Barcelona	27/10
24"8	Viladevall, CNB, Barcelona	27/10
	400 METROS LISOS	
50"9	Carro, CFB, Barcelona	6/10
51"4	Uribe, CH, Barcelona	6/10
51"8	Mart, F., CNB, Barcelona	6/10
52"9	Manchado, RCDE, Barcelona	6/10
53"2	Blasi, CNB, Barcelona	6/10
53"4	Rodrigo, CAS, Barcelona	6/10
55"	Portolés, CFB, Barcelona	6/10
	800 METROS LISOS	
1'58"4	Rodrigo, CAS, Barcelona	27/10
1'58"8	Cerdán, CNM, Barcelona	27/10
1'59"4	Carro, CFB, Barcelona	27/10
2'00"5	Martí, F., CNB, Barcelona	27/10
2'05"8	Calvet, CFB, Barcelona	27/10
2'07"6	Mayoral, CFB, Barcelona	27/10
	1.000 METROS LISOS	
2'42"1	D. López, RCDE, Madrid	1/10
2'50"6	Rodríguez, UDV, Madrid	1/10
	1.500 METROS LISOS	
3'59"2	Molins, CFB, Barcelona	6/10
4'00"2	Alonso, CFB, Barcelona	6/10
4'14"4	Cerdán, CNM, Barcelona	6/10
4'22"	Rojo, G., CFB, Barcelona	6/10
	3.000 METROS LISOS	
9'17"2	D. López, RCDE, Madrid	2/10
	5.000 METROS LISOS	
14'47"8	Molins, CFB, Barcelona	27/10
15'22"8	Rojo, G., CFB, Barcelona	27/10
15'54"4	Manso, CFB, Barcelona	27/10
16'14"4	Bofarull, L. de G., Barna	27/10
	110 METROS VALLAS	
15"9	Busquets, CAM, Barcelona	6/10
16"	Parellada, CAS, Barcelona	6/10
17"6	Lorente, CGB, Barcelona	6/10
17"8	Romera, CNM, Barcelona	6/10
18"6	López, CFB, Barcelona	6/10
19"8	Lorenzo, CFB, Barcelona	6/10

	400 METROS VALLAS	
57"8	Blasi, CNB, Barcelona	27/10
57"8	Uribe, CH, Barcelona	27/10
58"7	Lorente, CGB, Barcelona	27/10
59"7	Portolés, CFB, Barcelona	27/10
1'00"9	Camps, FJT, Barcelona	27/10
1'01"4	Comas, CDG, Barcelona	27/10
1'02"5	Carrera, CFB, Barcelona	27/10
	3.000 METROS OBSTACULOS	
10'56"2	Rojo, C., CFB, Barcelona	27/10
10'59"2	Casado, CGB, Barcelona	27/10
	10.000 METROS MARCHA	
58'14"4	Cuyás, CNB, Barcelona	6/10
	ALTURA	
1'75	Martínez, CAS, Barcelona	6/10
1'65	Zaragoza, CNR, Madrid	3/10
1'65	Parellada, CAS, Barcelona	6/10
1'65	Ruf, A., CNB, Barcelona	6/10
1'65	Cullaré, CNB, Barcelona	6/10
1'65	Busquets, CAM, Barcelona	6/10
1'60	Badía, CAS, Barcelona	6/10
	TRIPLE SALTO	
13'60	Parellada, CAS, Barcelona	6/10
13'05	Ruf, A., CNB, Barcelona	6/10
12'89	Lorenzo, CFB, Barcelona	6/10
12'63	Uribe, J., CH, Barcelona	6/10
12'31	Pauls, CFB, Barcelona	6/10
12'20	Ruf, J., CNB, Barcelona	6/10
	PERTIGA	
3'40	López, CFB, Barcelona	27/10
3'60	Ruf, J., CNB, Madrid	2/10
3'20	Ruf, A., CNB, Barcelona	27/10
3	Roura, CFB, Barcelona	27/10
	LONGITUD	
6'40	Joaniquet, CNB, Barcelona	27/10
6'40	Ruf, J., CNB, Barcelona	27/10
6'27	Ruf, A., CNB, Barcelona	27/10
6'23	Lorenzo, CFB, Barcelona	27/10
5'79	Solé, CRM, Mollet	13/10
5'68	Romera, CNM, Barcelona	27/10
	PESO	
12'06	Ruf, A., CNB, Barcelona	6/10
12'04	Clavero, CFB, Barcelona	6/10
11'25	Ruf, J., CNB, Barcelona	6/10
11'16	Isern, CRM, Barcelona	6/10
10'95	Molins, CRM, Mollet	13/10
10'85	Miró, CNB, Barcelona	6/10
10'37	Ribé, CFB, Barcelona	6/10
	DISCO	
36'41	Isern, CAM, Barcelona	6/10
36'11	Clavero, CFB, Barcelona	6/10
35'81	Sánchez, CH, Barcelona	6/10
34'13	Ruf, J., CNB, Barcelona	6/10
33'70	Cassi, CNB, Barcelona	6/10
33'33	Cullaré, CNB, Barcelona	6/10
30'38	Paulo, CALR, Mollet	13/10

JABALINA

53'35	Cullaré, CNB, Barcelona	27/10
51'87	Ferrer, G., CNB, Barcelona	27/10
48'29	Bellido, CNB, Barcelona	27/10
45'20	Clavero, CFB, Barcelona	27/10
43'03	Ruf, F., CFB, Barcelona	27/10
41'39	Molins, CRM, Mollet	13/10
40'48	Coy, CALR, Barcelona	27/10

MARTILLO

38'28	Perarnau, CFB, Barcelona	27/10
37'24	Sampietro, CFB, Barcelona	27/10
36'69	Figueras, CNM, Barcelona	27/10
36'55	Iglesias, CNB, Barcelona	27/10
36'38	Villanueva, CNB, Barcelona	27/10
35'14	Casamitjana, UDV, Barcelona	27/10

Campeonato de Cataluña de Decathlon

Granollers (Estadio Municipal) - 7 y 8 septiembre 1957

1.ª Jornada - 7 septiembre - tarde

100 METROS LISOS

1.	Parellada, CAS	11"4/10
2.	Badía, CAS	12"
3.	Isern CRM	12"3/10
4.	Barrantes, CNM	12"5/10
5.	Vila, CDG	13"
6.	Salvans, UDV	13"2/10
7.	Vidal, Ind.	13"5/10

SALTO EN LONGITUD

1.	Parellada, CAS	6,40 m.
2.	Badía, CAS	5,92 m.
3.	Vila, CDG	5,26 m.
4.	Barrantes, CNM	5,00 m.
5.	Isern, CRM	4,89 m.
6.	Vidal, Ind.	4,73 m.
7.	Salvans UDV	4,72 m.

LANZAMIENTO DEL PESO

1.	Salvans, UDV	11,62 m.
2.	Isern, CRM	11,40 m.
3.	Parellada, CAS	11,12 m.
4.	Barrantes, CNM	9,90 m.
5.	Badía, CAS	9,18 m.
6.	Vila CDG	8,97 m.
7.	Vidal, Ind.	6,75 m.

SALTO DE ALTURA

1.	Parellada, CAS	1,67 m.
2.	Barrantes, CNM	1,58 m.
3.	Badía, CAS	1,55 m.
4.	Vila, CDG	1,50 m.
5.	Isern, CRM	1,45 m.
6.	Salvans, UDV	1,40 m.

400 METROS LISOS

1.	Parellada, CAS	55"2/10
2.	Barrantes, CNM	1'00"
3.	Isern, CRM	1'00"3/10
4.	Vila, CDG	1'00"9/10
5.	Badía, CAS	1'02"1/10
6.	Salvans, UDV	1'02"9/10
7.	Vidal, Ind.	1'06"2/10

2.ª Jornada - 8 septiembre - mañana

110 METROS VALLAS

1.	Parellada, CAS	16"6/10
2.	Barrantes, CNM	19"8/10
3.	Salvans, UDV	20"2/10
4.	Badía, CAS	21"8/10
5.	Isern, CRM	22"3/10
6.	Vidal, Ind.	25"

LANZAMIENTO DEL DISCO

1.	Isern, CRM	33,78 m.
2.	Parellada, CAS	32,05 m.
3.	Salvans, UDV	29,61 m.
4.	Badía, CAS	26,75 m.
5.	Barrantes, CNM	26,64 m.
6.	Vila, CDG	21,09 m.
7.	Vidal, Ind.	16,55 m.

SALTO CON PERTIGA

1.	Vila, CDG	2,85 m.
2.	Barrantes, CNM	2,75 m.
3.	Badía, CAS	2,65 m.
4.	Salvans, UDV	2,40 m.
5.	Parellada, CAS	2,25 m.

LANZAMIENTO DE LA JABALINA

1.	Parellada, CAS	36,94 m.
2.	Badía, CAS	36,39 m.
3.	Salvans, UDV	32,27 m.
4.	Isern, CRM	31,72 m.
5.	Vila, CDG	29,50 m.
6.	Barrantes, CNM	29,34 m.
7.	Vidal, Ind.	24,70 m.

1.500 METROS LISOS

1.	Vila, CDG	5'00"4/10
2.	Parellada, CAS	5'06"8/10
3.	Salvans, UDV	5'27"4/10
4.	Barrantes, CNM	5'36"6/10
5.	Isern, CRM	5'51"4/10

CLASIFICACION FINAL

1.	Parellada, CAS	4,561 p.
2.	Badía, CAS	3.018 p.
3.	Barrantes, CNM	2.955 p.
4.	Isern, CRM	2,749 p.
5.	Vila, CDG	2.745 p.
6.	Salvans, UDV	2.667 p.
7.	Vidal, Ind.	1,076 p.

Campeonatos Provinciales de atletismo en pista de Tarragona

Reus (Estadio del C. N. Reus "Ploms") - 8 y 15 septiembre 1957

1.ª Jornada - 8 septiembre - mañana

10.000 METROS MARCHA

1.	Sanllehí, CNR	55'45"4/10
2.	Moncho, CNR	1 h. 3'21"3/10
3.	Roig, CNR	1 h. 3'21"3/10

400 METROS VALLAS

1.	Miquel, CGT	1'02"3/10
2.	Roig, CNR	1'02"3/10
3.	Vernis, CNR	1'04"9/10
4.	Reverte, Reus Dep.	1'08"2/10
5.	Randua, RD	1'08"2/10
6.	Pérez, CGT	1'12,

SALTO DE ALTURA

1.	Nomdedeu, CNR	1,55 m.
2.	Roig, CNR	1,55 m.
3.	Vernis, C. N. Reus	1,51 m.
4.	Aguiló, RD.	1,51 m.
5.	Randua, RD	1,46 m.
6.	Díaz, CGT	1,41 m.
7.	Hernández, C. G. Tarragona	1,41 m.
8.	García, RD	1,41 m.
9.	Gras, CGT	1,41 m.

200 METROS LISOS

1.	Basora, RD	24"7/10
2.	Sol, C.N.Reus	25"
3.	Veciane, CNR	25"3/10
4.	Espasa, Reus Deportivo	25"4/10
5.	Gibert, CGT	25"9/10
6.	Blas, C. G. Tarragona	26"2/10

5.000 METROS LISOS

1.	S. Queralt, RD	16'54"
2.	Solé, RD	17'05"8/10
3.	Jové, CNR	17'35"2/10
4.	Franco, CNR	17'42"8/10
5.	Virgili, CNR	18'08"
6.	Heredia, CGT	18'54"
7.	Rodríguez, CGT	
8.	Sosa, CGT	

110 METROS VALLAS

1.	Virgili, CNR	18"9/10
2.	Randua, RD	20"
3.	Gras, CGT	20"2/10
4.	Pérez, CGT	20"3/10
5.	Sans, CNR	21"
6.	García, RD	21"2/10

TRIPLE SALTO

1.	Basora, RD	12,52 m.
2.	Gibert, CGT	12,35 m.
3.	Hernández, CGT	11,69 m.
4.	Roig, CNR	11,68 m.
5.	Veciane, CNR	11,61 m.
6.	Miquel, C.G.T	11,56 m.
7.	Mondedeu, CNR	10,92 m.
8.	Reverte, RD	10,78 m.

800 METROS LISOS

1.	Roig, CNR	2'08"6/10
2.	Domínguez, RD	2'09"6/10
3.	Martorell, RD	2'11"2/10
4.	Antolín, CGTarragona	2'11"9/10
5.	Costa, C.N.Reus	2'12"
6.	Sosa, CGT	2'21"

RELEVOS 4 x 400

1.	C. N. Reus (Sol, Gálvez, Vernis, Roig)	3'46"2/10
2.	Reus Deportivo (Domingo, Espasa, Domínguez, Basora)	3'52"
3.	C. G. Tarragona (Hernández, de Blas, Gibert, Antolín)	4'12"

LANZAMIENTO DEL MARTILLO

1.	Buigas, RD	37,13 m.
2.	Catalá, CNR	36,78 m.
3.	Fort, Reus Deportivo	34,35 m.
4.	Colomar, CGT	33,98 m.
5.	Camprubí, CNR	27,98 m.
6.	Virgili, CNR	24,86 m.

LANZAMIENTO DE LA BARRA

1.	Buigas, Reus D.	31,45 m.
2.	Domínguez, RD	25,34 m.
3.	Joaquín Camprubí, CNR	23,84 m.
4.	Salvat, C.G. Tarragona	15,60 m.

2.ª Jornada - 20 septiembre - mañana

LANZAMIENTO DEL PESO

1.	Foz, CNR	12,05 m.
2.	Miró, CNR	10,82 m.
3.	Catalá, CNR	10,29 m.
4.	Buigas, RD	10 m.
5.	Jauma, RD	9,61 m.
6.	Basora, RD	9,47 m.

10.000 METROS LISOS

1.	S. Queralt, RD	34'19"
2.	Solé, RD	35'01"2/10
3.	Jové, CNR	35'20"
4.	Virgili, CNR	36'37"
5.	Gascón, RD	37'30"
6.	Sosa, CGT	40'20"

3.000 METROS OBSTACULOS

1.	Francos, CNR	10'33"
2.	Martorell, RD	11'05"
3.	Catalá, CNR	11'33"
4.	Reverte, RD	12'13"
5.	Gascón, RD	12'32"
6.	Sanllehí, CNR	12'42"

SALTO CON PERTIGA

1.	Gálvez, CNR	2,90 m.
2.	Virgili, CNR	2,90 m.
3.	Miró, CNR	2,70 m.
4.	Pérez, CGT,	2,55 m.
5.	Buigas, RD	2,55 m.
6.	Agulló, RD,	2,55 m.
7.	Gibert, C.G. Tarragona	2'35 m.
8.	Domínguez, RD	2,35 m.

1.500 METROS LISOS

1.	Domínguez, RD	4'29"8/10
2.	Heredia, CGT	4'30"8/10
3.	Roig, C. N. Reus	4'36"
4.	Martorell, RD	
5.	Sosa, C.G.T.	
6.	Jové, CNR	

LANZAMIENTO DE LA JABALINA

1.	Nin, CGT	41,62 m.
2.	Martí, CNR	39,36 m.
3.	Antonio Foz, CNR	38,76 m.
4.	Gálvez, CNR	34,30 m.
5.	Colomer, Tarragona	32,80 m.
6.	Buigas, RD	30,60 m.

400 METROS LISOS

1.	Roig, CNR	54"5/10
2.	Miquel, CGT	55"6/10
3.	Vernis, CNR	56"
4.	Gálvez, CNR	57"

5. Randua, RD 1'00"
6. Pérez, CGT 1'00"8/10

SALTO DE LONGITUD

1. Basora, RD 6,15 m.
2. Aldomá, CNR 6,01 m.
3. Gálvez, CNR 5,92 m.
4. Veciane, CNR 5,74 m.
5. Agulló, RD 5,60 m.
6. Gibert, CGT 5,39 m.

100 METROS LISOS

1. Basora, RD 11"3/10
2. Sol, CNR 11"8/10
3. Veciane, CNR 12"1/10
4. Espasa, RD
5. Ferrer, CGT
6. Jaumá, RD

RELEVOS 4 x 100

1. C. N. Reus (Aldomá, Veciane, Galves, Sol) 47"8/10
2. Reus Deportivo (Espasa, Domínguez, Jaumá, Basora) 48"

LANZAMIENTO DEL DISCO

1. Miró, CNR 32,22 m.
2. Foz, CNR 30,31 m.
3. Catalá, CNR 29,87 m.
4. Fort, RD 28,96 m.
5. Buigas, RD 28,31 m.
6. Ferrer, C.G.T. 27,40 m.

CLASIFICACION FINAL POR CLUBS

1. C. N. Reus 229 p.
2. Reus Deportivo 156 p.
3. C. G. Tarragona 64 p.

Campeonatos de Cataluña de la Categoría Juvenil

Barcelona (Estadio de Montjuich) - 15 de septiembre 1957

1.ª Jornada - mañana

10.000 METROS LISOS
FINAL

1. Grau, S.A.M. 39'20"8/10

LANZAMIENTO DEL PESO
FINAL

1. Ruf, CNB 11,29 m.
2. Lamua, CFB 10,62 m.
3. Bodi, S. A. Maquinista 10,47 m.

100 METROS LISOS
FINAL

1. Fabrer, CFB 11"9/10
2. Farrés, UDV 12"
3. Lorenzo, CFB 12"5/10
4. Sanahuja, CFB 12"7/10

1.500 METROS LISOS
FINAL

1. García, CNB 4'39"
2. Vizcaíno, SAM 4'45"

400 METROS LISOS
FINAL

1. Martí, CNB 52"2/10
2. Comas, CDG 55"
3. Cuyás, CNB 58"9/10

LANZAMIENTO DEL DISCO
FINAL

1. Corredor, CAL 32,44 m.
2. Ruf, A., CNB 32,25 m.
3. Lamua, CFB 31,04 m.
4. Bodi, SAM 29,17 m.
5. Cuyás, CNB 27,25 m.

SALTO DE LONGITUD
FINAL

1. Ruf, A., CNB 6,53 m.
2. Lorenzo, CFB 6,46 m.
3. Farrés, UDV 6,00 m.
4. Sanahuja, CFB 5,20 m.
5. Roura, CFB 5,01 m.

110 METROS VALLAS
FINAL

1. Carretero, CAS 18"1/10
2. Sanahuja, CFB 21"1/10

RELEVOS 4 x 100 METROS LISOS
FINAL

1. C. N. Barcelona (Lluch, Cuyás, Martí, Ruf) 48"
2. C. F. Barcelona (Febrer, Sanahuja, Roura, Lorenzo) 49"3/10

2.ª Jornada - Tarde

3.000 METROS OBSTACULOS
FINAL

1. Vizcaino, SAM 12'12"4/10

400 METROS VALLAS
FINAL

1. Comas, CDG 1'01"5/10
2. Carretero, CAS 1'05"5/10

LANZAMIENTO DEL MARTILLO
FINAL

1. Ruf, A., CNB 25,30 m.
2. Lamua, CFB 23,97 m.

200 METROS LISOS
FINAL

1. Febrer, CFB 24"5/10
2. Izard, CNB 25"5/10
3. Alvarez, CNB 27"
4. Sanahuja, CFB 28"

SALTO CON PERTIGA
FINAL

1. Roura, CFB 3,10 m.
2. Ruf, A., CNB 3,00 m.
3. Vila, CDG 2,80 m.

LANZAMIENTO DE LA JABALINA
FINAL

7. Ruf, A., CNB 45,56 m.
2. Bodi, SAM 35,00 m.
3. Roura, CFB 32,39 m.
4. Lamua, CFB 26,37 m.

SALTO DE ALTURA
FINAL

1. Ruf, A., CNB 1,60 m.
2. Vila, CDG 1,55 m.
3. Lorenzo, CFB 1,50 m.
4. Roura, CFB 1,40 m.

800 METROS LISOS
FINAL

1. Martí, CNB 2'04"2/10
2. Graupera, CAL 2'07"4/10
3. García, CNB 2'16"
4. Cuyás, CNB 2'18"

5.000 METROS LISOS
FINAL

1. Lluch, CNB 18'29"
2. Gutiérrez, SAM 18'30"8/10

TRIPLE SALTO
FINAL

1. Ruf, A., CNB 13,38 m.
2. Lorenzo, CFB 12,99 m.

RELEVOS 4 x 400 METROS LISOS
FINAL

1. C. N. Barcelona (Martí, Lluch, Cuyás, P. M. García) 4'15"4/10

CLASIFICACION FINAL POR EQUIPOS

1. C. N. Barcelona 116 p.
2. C. F. Barcelona 84 p.
3. S. A. Maquinista 36 p.
4. C. D. Granollers 21 p.
5. C. A. Layetania 12 p.
6. C. A. Stadium 12 p.
7. U. D. Vich 9 p.

Campeonatos Provinciales de Barcelona de la Categoría Infantil

1.ª Jornada - Estadio Municipal de Montjuich - 15 Sepbre. 1957 - 10 mañana

60 METROS LISOS
1.ª SEMIFINAL

1. Martí, CNB 8"
2. Chueca, SAM 8"1/10
3. Masferrer, UDV 8"2/10

60 METROS LISOS
2.ª SEMIFINAL

1. Vila, CNB 8"2/10
2. Hildebrandt, CNB 8"3/10
3. Casals, C.A.L. 8"5/10
4. Perales, SAM 8"9/10

LANZAMIENTO DEL PESO
FINAL

1. Pérez, SAM 11,88 m.
2. Camprubí, UDV 10,54 m.
3. Real, UDV 10,31 m.
4. Pla, UDV 10,20 m.
5. Perales, SAM 9,84 m.
6. Vila, CNB 9,30 m.

300 METROS LISOS
FINAL

1. Pérez, SAM 39"8/10
2. Ferré, SAM 42"
3. Casasaya, CNB 43"2/10
4. Laforet, CNB 43"8/10
5. Gibert, UDV 43"9/10
6. Martorell, CFB 45"9/10

1.000 METROS LISOS
FINAL

1. Farré, SAM 2'56"1/10
2. Basas, UDV 3'09"7/10
3. Martí, CNB 3'06"2/10
4. Gálvez, Ind. 3'09"
5. Cusi, CNB 3'22"3/10
6. Vigo, SAM 3'35"

60 METROS LISOS
FINAL

1. Chueca, SAM 8"2/10
2. Vila, CNB 8"2/10
3. Martí, CNB 8"3/10
4. Hildebrandt, CNB 8"4/10
5. Masferrer, UDV 8"5/10
6. Casals, CAL 8"6/10

LANZAMIENTO DE LA JABALINA
FINAL

1. Carbó, SAM 36,65 m.
2. Pla, UDV 35,10 m.
3. Real, UDV 32,80 m.
4. Santaeularia, CNB 32,55 m.
5. Chueca, SAM 31,42 m.
6. Boixade, SAM 26,75 m.

SALTO DE ALTURA
FINAL

1. Hildebrandt, CNB 1,45 m.
2. Pérez, SAM 1,45 m.
3. Consegal, LG 1,40 m.
4. Carbo, SAM 1,35 m.
5. Vila, CNB 1,35 m.
6. Alborch, CNB 1,30 m.

2.ª Jornada - Estadio Jean Arnaud - 22 septiembre 1957 - 10 mañana

150 METROS LISOS
1.ª SERIE

1. Valenzuela, CNB 20"2/10
2. Masferrer, UDV 20"7/8
3. Perales, SAM 20"8/10
4. Ponsati, CAL 21"3/10

150 METROS LISOS
2.ª SERIE

1. Pérez, SAM 19"1/10
2. Vila, CNB 19"9/10
3. Chueca, SAM 20"5/10
4. Miró, CNB 20"6/10

500 METROS LISOS
FINAL

1. Pérez, SAM, 1'15"2/10
2. Ferre, SAM 1'16"4/10
3. Valenzuela, CNB 1'18"4/10
4. Bassas, UDV 1'22"2/10
5. Boixader, SAM 1'22"4/10
6. J. M. Laforet, CNB 1'23"3/10

SALTO DE LONGITUD
FINAL

1. Pérez, SAM 5,22 m.
2. Vila, CNB 4,19 m.

3. Valenzuela, CNB 4,92 m.
4. Masferrer, UDV 4,38 m.
5. Carbó, SAM 4,32 m.
6. Torner C.A.L. 4,24 m.

SALTO CON PERTIGA
FINAL

1. Consegal, LG 2,60 m.
2. Ausio, UDV 2,30 m.
3. Chueca, SAM 2,30 m.
4. Soler, CNB 2,10 m.
5. Pousa, CNB 1,90 m.
6. Bonet, CNB 1'70 m.

LANZAMIENTO DEL DISCO
FINAL

1. Santaularia, CNB 33,31 m.
2. Boixader, SAM 32,82 m.
3. Hildebrant, CNB 32,73 m.
4. Carbonell, CAL 31,67 m.
5. Perales, SAM 28,32 m.
6. Carbó, SAM 27,77 m.

150 METROS LISOS
FINAL

1. Valenzuela, CNB 19"
2. Pérez, S. A. Maquinista 19"2/10
3. Chueca, SAM 20"3/10
4. Masferrer, U. D. Vich 20"3/10
5. Vila, CNB 20"8/10
6. Perales, SAM 21"

RELEVOS 4 x 60 METROS LISOS
FINAL

1. C. N. Barcelona (Vila, Valenzuela, Santaularia, Hildebrandt) 31"3/10
2. S. A. Maquinista (Chueca, Boixader, Ferre, Pérez).

CLASIFICACION FINAL POR EQUIPOS

1. S. A. Maquinista 104 p.
2. C. N. Barcelona 87 p.
3. U. D. Vich 42 p.
4. Luises de Gracia 11 p.
5. C. A. Layetania 4 puntos
6. C. F. Barcelona 1 puntos

Campeonatos Provinciales de Barcelona de la Categoría Cadete

1.ª Jornada - Barcelona - Estadio de Montjuich - 15 Sepbre. 1957 - 10 mañana

120 METROS VALLAS - 1.ª Semifinal

1. Viladevall, C. N. Barcelona 15"8/10
2. Carrio, U. D. Vich 16"6/10
3. Rovira, LG 19'2/10
4. Ortiz, CFB 19"2/10

110 METROS VALLAS - 2.ª Semifinal

1. Rondan, CFB 17"2/10
2. Roura, UDV 20"
3. Rodríguez CAL 20"7/10

3.000 METROS MARCHA
FINAL

1. Roura, UDV 16'15"
2. Gorju, SAM 18'09"

100 METROS LISOS
1.ª Semifinal

1. Rondán, CFB 12"
2. González, U.D.V. 12"2/10
3. Hoderlein, CNB 12"6/10
4. Bonet, CAL 12"8/10
5. Paulo, CAL Roja

100 METROS LISOS - 2.ª Semifinal

1. Cardona, CFB 12"1/10
2. Serrahima, CFJ 12"5/10
3. González, CFB 12"9/10
4. Casas SAM 13"1/10

100 METROS LISOS - 3.ª Semifinal

1. Baixeras, SAM 12"
2. Mestres, CNB 12"3/10
3. Giménez, CFB 12"8/10
4. Cánovas, CAL Roja 12"8/10

1.500 METROS LISOS
FINAL

1. López, RCDE 4'14"3/10
2. Rodríguez, UDV 4'37"2/10
3. Ramonatxo, CFB 4'42"9/10
4. Padrós, CDG 4'47"
5. Fernández, G.C.R. La Seda 4'51"
6. Montells, C.A.Layetania 4'52"

400 METROS LISOS
1.ª Semifinal

1. Blasi, CNB 56"6/10
2. Fortuño, CFB 57"2/10
3. Vidal, CAL 59"
4. Fernández, C.A.L. Roja 59"3/10
5. Giménez, CFB 59"8/10

400 METROS LISOS
2.ª Semifinal

1. Alvarez, CNB 55"8/10
2. Pou, CNB 56"
3. Balaguer, CFB 56"9/10
4. Rodríguez, CAL 58"2/10

SALTO CON PERTIGA
FINAL

1. Ruf, J., CNB 3,40 m.
2. Rodríguez, CNB 3,20 m.
3. Guivernau, CNB 2,65 m.
3. Carrasco, SAM 2,65 m.
5. Arderiu, CFJ 2,30 m.
6. Ortiz, CFB 2,10 m.

110 METROS VALLAS (91 cm.)
FINAL

1. Viladevall, CNB 16"
2. Rondan, CFB 16"6/10
3. Rovira, LG 18"8/10
4. Carrio, UDV 18"9/10
5. Roura, UDV 20"6/10
6. Rodríguez, CAL 21"7/10

LANZAMIENTO DE LA JABALINA
FINAL

1. Cullare, CNB 50,88 m.
2. Ortega, C.A.L. Roja 45,02 m.
3. Gasque, C.A.L. Roja 43,45 m.
4. Rodríguez, CNB 39,95 m.
5. Carrio, UDV 39,77 m.
6. Vidal, SAM 39,69 m.

100 METROS LISOS
FINAL

1. Baixeras, SAM 11"8/10
2. Roldán, CFB 11"9/10
3. Cardona, CNB 12"
4. Mestres, CNB 12"3/10
5. González, UDV 12"4/10
6. Serrahima, CFJ 12"8/10

400 METROS LISOS
FINAL

1. Blasi, CNB 51"9/10
2. Pou, CNB 54"8/10
3. Fortuño, CFB 54"9/10
4. Balaguer, CFB 55"9/10
5. Alvarez, CNB 58"
6. Vidal, CAL 59"4/10

RELEVOS 4 x 100 METROS LISOS
FINAL

1. C. N. Barcelona (Viladevall, Hoderlein, Cardona, Mestres) 47"5/10
2. C. F. Barcelona (Jiménez, Ortiz, González, Roldán) 48"9/10
3. U. D. Vich (González, Roura, Sola, Carrio) 49"4/10
4. S. A. Maquinista (Baixeras, Cobos, Vidal, Casas) 51"8/10

LANZAMIENTO DEL DISCO
FINAL

1. Cullare, CNB 44,40 m.
2. Cassi, CNB 42,42 m.
3. Ruf, J., CNB 42,39 m.
4. Paulo, C.A.L. Roja 35,54 m.
5. Vidal, CAL 35,53 m.
6. Soia, UDV 35,18 m.

2.ª Jornada - Estadio Jean Arnaud - 22 septiembre 1957 - 10 mañana

200 METROS LISOS
1.ª Semifinal

1. Rondán, CFB 24"7/10
2. González, UDV 25"1/10
3. Pujol, CAL 25"5/10
4. Serrahima, C.F.Junior 25"8/10
5. Cánovas 26"
6. Casas, SAM 26"9/10

200 METROS LISOS
2.ª Semifinal

1. Baixeras, SAM 24"1/10
2. Cardona, CNB 24"9/10
3. Mestres, CNB 25"9/10
4. González, CFB 26"1/10
5. Giménez, CFB 26"4/10
6. Vives, SAM 27"3/10

800 METROS LISOS
FINAL

1. Blasi, CNB 2'10"8/10
2. Pou, CNB 2'11"5/10
3. Rodríguez, UDV 2'14"
4. Viñas, SAM 2'20"8/10
5. Gorju, SAM 2'30"5/10

SALTO DE ALTURA
FINAL

1. Viladevall, CNB 1,65 m.
2. Lluis, CNB 1,60 m.
3. Pont, CNB 1,60 m.
4. Vidal, CAL 1,55 m.
5. Arderiu, C.F. Junior 1,50 m.
6. Rodríguez, CAL 1,40 m.

LANZAMIENTO DEL MARTILLO
FINAL

1. Villanueva, CNB 42,52 m.
2. Cassi, CNB 42,46 m.
3. Ortega, CALR 32,29 m.
4. Cerdá, CALR 24,47 m.
5. Trull, CNB 23,48 m.
6. Bosch, CFB 29,35 m.

3.000 METROS LISOS
FINAL

1. López, RCDE 9'25"6/10
2. García, CNB 10'20"6/10
3. Fernández, G.C.R. La Seda 10'22"5/10
4. Pol, CFB 10'34"2/10
5. Esteve, CNB 11'01"
6. Montero, CAL 11'18"4/10

300 METROS VALLAS
FINAL

1. Blasi, CNB 43"
2. Fortuño, CFB 43"
3. Guivernau, CNB 47"
4. Carrió, UDV 47"2/10
5. Sisto, CNB 48"2/10
6. Vidal, C. A. L. 49"1/10

LANZAMIENTO DEL PESO
FINAL

1. Cullare, CNB 14,61 m.
2. Ruf, J., C.N.B. 14,06 m.
3. Solá, UDV. 13,18 m.
4. Cassi, CNB 13,16 m.
5. Carrió, UDV 11,86 m.
6. Ortega, CALR 11,75 m.

SALTO DE LONGITUD
FINAL

1. Ruf, J., CNB 6,29 m.
2. Vidal, CAL 5,65 m.
3. Pont, CNB 5,64 m.
4. Baixeras, SAM 5,58 m.
5. Vives, SAM 5,54 m.
6. Balagué, CFB 5,49 m.

RELEVOS 4 x 400
FINAL

1. C. F. Barcelona (Balaguer, Jiménez, González, Rondán) 4'22"1/10

200 METROS LISOS
FINAL

1. Rondan, CFB 24"1/10
2. Cardona, CNB 24"2/10
3. Baixeras, SAM 24"2/10
4. Pujol, C.A.L. 24"7/10
5. González, U. D. Vich 25"1/10
6. Mestres, CNB 25"1/10

CLASIFICACION FINAL POR EQUIPOS

1. C. N. Barcelona 145,50 p.
2. C. F. Barcelona 51 p.
3. U. D. Vich 41 p.
4. S. A. Maquinista 33,50 p.
5. C. A. L. Roja 20 p.
6. C. A. Layetania 19 p.
7. R. C. D. Español 14 p.
8. G. C. R. La Seda 6 p.
9. Luises de Gracia 4 p.
10. C. F. Junior 5 p.
11. C. D. Granollers 3 p.